O Rio Vae Assistir Hoje á Maior Parada Automobilistica Sul-Americana

2 SECÇÕES

Diario Carioca

200 Réis

Fundador : J. E. DE MACEDO SOARES

Praça Tiradentes n.° 77 | Rio de Janeiro, Domingo, 30 de Setembro de 1934 | Anno VII — Numero 1.896

Combatendo os "Profiteurs" da Guerra

O DIARIO CARIOCA Prosegue na Apuração das Responsabilidades no Caso da Venda dos Aviões ao Governo Federal Durante a Revolução de 32

POUCO A POUCO IREMOS RESPONDENDO AOS QUESITOS QUE FORMULA'MOS SOBRE OS PROCESSOS ADOPTADOS PELOS INTERMEDIARIOS NESSA VULTOSA ACQUISIÇÃO DE MATERIAL BELLICO

Aviões modernos no Campo dos Affonsos

Ao iniciarmos a nossa reportagem sobre a venda de aviões, armas e munições ao governo, estabelecemos vinte e nove pontos. Seguil-os, equivale a chegar á verificação da maneira exacta como se processou a compra dos aviões para o Exercito.

Perguntámos no primeiro quesito: **"Foram, durante a revolução de São Paulo, adquiridos para o Exercito aviões, armas e munições?"**

Está provado que sim. O general Góes Monteiro, falando sobre os mesmos, adeantou não só que a compra teve logar como ainda que se effectuou em condições excepcionaes. "Houve bandalheiras e gorgetas", frisou o ministro da Guerra.

* * *

O nosso segundo quesito estava assim redigido:

"Quaes as fabricas, emprezas, companhias ou sociedades commerciaes norte-americanas, inglezas, francezas ou nacionaes que propuzeram e effectuaram a venda desse material bellico?"

Eis um ponto importante e que até agora ainda não foi devidamente esclarecido. Boqueja-se o nome de uma firma que teria conseguido o contrato para o fornecimento. Mas nada ha

(Continúa na 4ª. pagina)

A Maior Parada Automobilistica Sul-Americana

Manuel de Teffé; o consagrado "az" do automobilismo brasileiro e que, no "Circuito da Gavea", este anno, procurará repetir o feito de 1933

Mais algumas horas de expectativa, o publico carioca assistirá a sensacional disputa do Grande Premio "Cidade do Rio de Janeiro", a ser corrido no "Circuito da Gavea".

Quarenta e poucos concurrentes, confiantes na solidez de suas machinas e certos de sua resistencia physica e conhecimento do empolgante sport do volante, empenhar-se-ão, num prelio emocionante, remarcado pelas normas do cavalheirismo, na conquista da primeira collocação em nossa maior prova automobilistica.

Defrontam-se volantes experimentados.

Bianlo, Zatuszeck, Copolli, Teffé e Irineu Corrêa, dispensam commentarios em suas actividades automobilisticas.

E, se temos nomes como os já enunciados, defrontamos tambem, com jovens cujo espirito ávido de emoções levou-os a engrossar o pelotão que hoje desfilará no "Circuito da Gavea".

Onze kilometros cento e sessenta metros mede a pista em toda sua extensão. Vinte e cinco voltas neste mesmo percurso constituem o total da prova — 279 kilometros.

O Automovel Club, levando a effeito o G. P. "Cidade do Rio de Janeiro", conclue de maneira brilhante, a tarefa em que ha mezes, vem trabalhando.

DIARIO CARIOCA que foi um dos primeiros, senão o primeiro de nossos diarios, a ventilar o assumpto, procurando interessar o nosso commercio automobilistico, pela corrida, fazendo eco ainda, aos appellos do A. C. ás nossas autoridades, fará hoje, aos assistentes da grande carreira uma distribuição de seus exemplares ao publico, afim de que, utilizando um mappa que publicamos, possam os assistentes estar ao par da grande prova, durante seu desenrolar.

Que consigam todos os concurrentes attingir illesos, ao marco de chegada, são nossos votos.

A Situação Politica

Revive o Famoso Caso da Violação da Autonomia Fluminense, no Governo Bernardes — Como o Presidente do Sitio Permanente Explica a Sua Attitude — O Sr. Raul Fernandes Discursará Amanhã na Camara, Repondo a Verdade Historica, Nesse Vergonhoso Episodio da Politica, no Regime Passado — Os Agradecimentos do Commercio Maranhense ao Presidente da Republica

Não ha no Brasil quem ignore ter sido a hypertrophia do executivo uma das causas da revolução de 1930. Do ponto de vista chronologico, póde-se dizer que começou no governo Deodoro a investida do presidente da Republica para sobrepôr sua autoridade e influencia sobre a esphera de attribuições dos outros dois poderes. Veiu depois Floriano e a Constituição de 24 de fevereiro soffreu rudes golpes. Em seguida, através de quasi todos os quadriennios, o processo de hypertrophia do executivo foi se accentuando de tal modo que levou o paiz a recorrer á cirurgia heroica de um movimento armado para extirpar o mal que corroia a sua vida politica, abalando as proprias instituições republicanas. Não precisamos accentuar que os governos dos srs. Arthur Bernardes e Washington Luis levaram esse processo aos seus limites, ao seu extremo gráo de saturação, dando-se afinal o rompimento do equilibrio da politica nacional, sendo derrubado pelas armas o regime inaugurado em 1889.

A esse respeito, o quadriennio Bernardes foi um dos periodos mais dramaticos que a historia nacional conheceu. Para manter-se no poder, contra o desejo do povo, o sr. Arthur Bernardes teve de recorrer ao estado de sitio permanente, fazendo assim um governo caracteristicamente "fóra da lei", avassalando os demais poderes.

Tornava-se necessario, entretanto, justificar esse governo em nome de qualquer principio ou interesse supremo do povo, criou-se então a mystica da "legalidade". Em nome dessa cathegoria abstracta, o sr. Bernardes commetteu todos os desatinos e praticou as arbitrariedades mais revoltantes.

Durante os quatro annos de seu governo, suas mensagens e discursos estão cheios de

Sr. Arthur Bernardes

invocações cabalisticas á legalidade, que passou a constituir a suprema razão de Estado, num regime em pleno crepusculo e desmoronamento.

Nesse tempo, era explicavel que o sr. Arthur Bernardes fizesse a defesa de seu governo, invocando a necessidade de obediencia cega á sua autoridade, a qual ficou sendo o proprio Estado.

E', todavia, profundamente revoltante que aquelle ex-chefe da Nação queira ainda agora defender-se de accusações que lhe fazem, invocando, sybilinamente, a sua famosa legalidade.

Resumindo aos nossos collegas d'"O Globo" os principaes, mais escandalosos e revoltantes casos do seu governo, o sr. Bernardes tem demonstrado uma candura incomparavel, não procurando senão passar como uma victima de opposicionistas systhematicos, de homens truculentos que lhe negaram qualquer apoio e tolerancia. Dentro dessa ordem de idéas, elle procura innocentar-se do que fez no Estado do Rio, no tão conhecido episodio da deposição do eminente sr. Raul Fernandes. Para chegar a esse prodigio de desfaçatez, o ex-presidente varre a sua testada e diz que a intervenção naquelle Estado foi feita de accordo com o que decidiram os outros dois poderes igualmente responsaveis, o legislativo e o judiciario. E demonstrando o maior sangue frio, invoca o testemunho do proprio sr. Raul Fernandes em defesa de sua these insustentavel.

Chamado dessa fórma nominalmente a debate, o actual leader da maioria da Camara Federal vae fazer, amanhã, um discurso sobre a violação da autonomia de seu Estado, rectifi-

(Continúa na 6ª. pagina)

O Professorado Municipal e o Cirurgião Pedro Ernesto

FOI UM FRACASSO A REUNIÃO DO MAGISTERIO CONVOCADO PARA RENDER HOMENAGEM AO INTERVENTOR E PRESTAR APOIO A' CHAPA DO PARTIDO AUTONOMISTA

Uma Homenagem ao Sr. Anisio Teixeira e ao Sr. Pedro Ernesto, Promovida Por Elles Proprios

A sra. d. Mercêdes Dantas Itapicurú Coelho, presidente do Directoria Politico das Professoras Primarias, convocou, não só as agremiadas desse Directorio, mas todo o magisterio, para uma assembléa, hontem, no Lyceu de Artes e Officios.

Já se sabia, de ante-mão, que essa competente professora ia cumprir o compromisso que tomára com o sr. Pedro Ernesto, de fazer suffragar a chapa do Partido Autonomista.

A' hora da reunião, poucas eram as pessoas presentes no salão do Lyceu. A sessão foi iniciada com a presença de menos de cem pessoas, entre socios e não socios do Directorio, o que bem demonstra que o grosso do magisterio não está satisfeito com o decreto tapeador, de um augmento problematico para o professorado.

D. Mercedes Dantas Itapicurú Coelho explicou os fins da reunião: dar sciencia dos trabalhos do D. P. P. (Directorio Politico das Professoras) junto ao interventor, lêr o decreto e definir a attitude.

Disse que as professoras pediram muito e obtiveram pouco, mas sempre foram, em parte, attendidas. Não esmoreceria e concitava as collegas a trabalhar pela reivindicação da classe. Citou a phrase de Oswaldo Cruz: "Não esmorecer para não desmerecer". Ella narra as "demarches" do D. P. P. com os srs. interventor e director da Educação. Reconhecia que o magisterio obtivera pouco, mas tomára o compromisso, perante a administração, de

Coronel Pedro Ernesto

prestigial-a, deante do que fôra obtido.

A essa altura, o professor sr. Fortunato Pereira Leite aparteou, dizendo que o professorado não devia ficar escravizado á legenda autonomista,

(Continúa na 7ª. pagina)

PRESTE ATTENÇÃO!

NÃO FICARA' UM SO' ALFINETE da antiga

"A NOVA YORK"

a grande casa da Rua Sete, esquina de Gonçalves Dias, QUE VAE ACABAR por ter sido adquirida pela "A CAPITAL", a qual installará no local o seu novo estabelecimento ANNEXO, exclusivamente dedicado a artigos para senhoras e crianças.

A grande e sensacional

LIQUIDAÇÃO FINAL

da

"A NOVA YORK"

terá inicio AMANHÃ A'S 10 HORAS.

Os preços são

PARA ACABAR

e serão mantidos para as vendas á vista e

A CREDITO

com direito aos sorteios mensaes de quitação de debitos.

"A SÃO PAULO" Companhia Nacional de Seguros de Vida

SUCCURSAL NESTA CAPITAL, AVENIDA RIO BRANCO N.° 131 - 1.° ANDAR

Directores — DR. JOSE' MARIA WHITAKER
DR. ERASMO L. DE ASSUMPÇÃO
DR. J. C. DE MACEDO SOARES

Em cada gotta

A NOVA GAZOLINA DE "SUPER-FORÇA"

tem uma reserva

EXTRA

de Força!

SI o Snr. quer aproveitar em seu carro o augmento de potencia que a nova Gazolina Atlantic lhe dá, isto nada lhe custa. Encha-o com a nova gazolina de "Super-Força". O mesmissimo preço por litro que o Snr. tem pago pelas communs, pagará pela nova gazolina. Com ella, o Snr. economiza de todos os modos, tanto no consumo, como na conservação do lubrificante. A nova gazolina de "Super-Força" é mais volatil e tem uma reserva "extra" de força. Além de render mais kilometragem por litro, permitte partidas mais rapidas, evitando disperdicio da gazolina que não se queima e vae para o carter encurtar a vida do lubrificante. Assim acontece muito com as gazolinas communs. Estas vantagens na nova Gazolina Atlantic estão sendo provadas por milhares de automobilistas. O Snr. póde proval-as á hora que quizer. Decida-se, então, a economisar e peça a nova Gazolina Atlantic de "Super-Força".

NAS SUBIDAS

é onde se vê a força "extra" da nova Gazolina Atlantic. Usando-a, seu carro faz em *terceira* muitas subidas que sempre exigem "primeira" com as gazolinas communs.

Gazolina e Motor Oil

ATLANTIC

EXIJA OS DOIS!

O Epilogo da Scena de Sangue da Rua Haddock Lobo

O INDUSTRIAL ROBERTO BAÊRE FALLECE NA CASA DE SAUDE PEDRO ERNESTO

Foi na manhã de quarta-feira que se desenrolou a scena sangrenta.

O industrial Roberto Julen Baêre, quando deixava a sua residencia, á rua Haddock Lobo n. 32, em demanda á fabrica "Minerva", de sua propriedade, foi inopinadamente aggredido a tiros pelo seu ex-empregado, operario daquella fabrica, o soldado do 5º Batalhão da Policia Militar, Angelo Augusto de Sant'Anna.

Contra o industrial foram desfechados cinco tiros de pistola. Attingido no ventre, no braço esquerdo, o sr. Roberto Baêre, no seu automovel, dirigiu-se para a Casa de Saude Pedro Ernesto, onde recebeu os necessarios soccorros, sendo em seguida internado num quarto particular.

O estado do industrial desde logo foi reputado gravissimo. Submettido a uma intervenção cirurgica, o industrial ficou em estado de não ser ouvido pelas autoridades policiaes.

De dia para dia o seu estado aggravava-se e na manhã de hontem o sr. Roberto Baêre veiu a fallecer, sendo seu cadaver recolhido ao necroterio do Instituto Medico Legal.

O soldado criminoso, em virtude de ter sido apurado que praticára o crime porque queria explorar o industrial, tomando-lhe á força quantias em dinheiro, foi expulso e mandado apresentar ás autoridades do 14º districto, sendo em seguida recolhido á Casa de Detenção.

Tribunal Regional de Justiça Eleitoral

AVISO

De ordem do sr. presidente, a secretaria do Tribunal Regional Eleitoral do Districto Federal avisa aos interessados que os pedidos de registro de candidatos para as proximas eleições de deputados e vereadores só serão recebidos até 16 horas do dia 9 do corrente, para que os seus nomes possam ser publicados no "Boletim Eleitoral do dia 10, na fórma das Instrucções.

ESTÃO A ARRISCAR A VIDA

por 150:000$000 — os valentes sportmen e, a gente arriscando apenas 64$ ou 120$000 ganha os 500 contos, ou 1.000 contos de reis — a correr esta Sabbado proximo e aquella, Sabbado, 13 — no felizardo

AO MUNDO LOTERICO

R. do Ouvidor, 139

4.ª-feira — 200:000$ por 20$

FIQUE RICO!

POVO DO RIO DE JANEIRO ! O PAVILHÃO ESTÁ' DE PORTAS ABERTAS VENDENDO BARATO A TODA GENTE, COMMEMORANDO O SEU ANNIVERSARIO, ABRIU NESTE MEZ A GRANDE VENDA ANNUAL CUJAS TRADIÇÕES SÃO CONHECIDAS ! DESTA VEZ FOI UM SUCCESSO COLOSSAL, — UMA VERDADEIRA CORRIDA ATRAZ DO BARATO COMO FOI PREVISTO NO SEU CATALOGO EM DISTRIBUIÇÃO PELA CIDADE. TODOS AO PAVILHÃO, OUVIDOR, 108.

Na Feira das Amostras

A "QUINZENA PORTUGUEZA" E O BAILE INFANTIL DO PALACIO DAS FESTAS

A noticia do inicio das festas da "Quinzena Portugueza" levou hontem, á Feira de Amostras, extraordinaria concurrencia. E todo aquelle immenso publico mostrava-se contente, percorrendo os mostruarios e indagando de tudo e tudo examinando. Depois o povo entregou-se aos divertimentos e até alta noite ainda havia gente na Feira.

Para hoje está organizado outro programma de festas portuguezas, e além disso haverá um grandioso baile infantil, no Palacio das Festas. Todas as creanças poderão tomar parte nesse encantador baile, pois que a entrada é gratuita. Uma excellente "Jazz" acompanhará as dansas e ás creanças serão offertados bombons. O domingo de hoje vae, portanto, ser de grande enthusiasmo para a garotada, que ali terá mil divertimentos interessantes.

LECLERC & CO.

AGENTES OFFICIAES DA PROPRIEDADE INDUSTRIAL

Rua Uruguayana, 104, esquina de Rosario

Encarregam-se de contratar e promover o fornecimento do apparelho do governo a distancia, privilegiado pela Patente de invenção n. 18.942, da qual é concessionaria THE UNION SWITCH & SIGNAL COMPANY.

Villa Fluminense

A CARAVANA DO PARTIDO POPULAR RADICAL VISITOU OS MUNICIPIOS DE ITAGUAHY E MANGARATIBA

Uma caravana do Partido Popular Radical, chefiada pelo deputado Manoel Reis e da qual faziam parte os drs. Mario Guimarães e Alziro Santiago, candidatos á Constituinte Estadual, visitou, ha dias, os municipios de Itaguahy e Mangaratiba.

Integrou tambem a comitiva, o coronel Raul Curvello.

EM ITAGUAHY

A caravana foi recebida com grande enthusiasmo pela população local.

Na gare de Itaguahy, o povo prorompeu em vivas aos próceres radicaes. A caravana visitou a Camara Municipal e outros edificios daquella cidade fluminense.

O coronel Alziro Santiago offereceu um banquete, pronunciando, então, um vibrante discurso. A seguir, o deputado Manoel Reis, agradecendo, historiou as tradições de Itaguahy, ora em decadencia e fez um caloroso appello aos politicos e seus filhos para que trabalhassem decisivamente pelo progresso do municipio, pois, só assim, elle experimentaria o rejuvenescimento que carece.

Usou, ainda, da palavra, o sr. Mario Guimarães, saudando o prestigioso chefe de Itaguahy.

EM MANGARATIBA

Em Mangaratiba, a caravana foi recebida pelo directorio radical e pela população.

No Hotel Januzzi, a sociedade local offereceu ao deputado Manoel Reis um chá, havendo troca de amistosos brindes. Depois a comitiva assistiu á exhibição de um film de propaganda politica.

Em Mangaratiba, o deputado Manoel Reis teve occasião de visitar o seu velho amigo, sr. Eloy Silva Passos, que o cumulou de attenções.

UM NINHO DE MISERIAS: O ESTOMAGO!

Todos os Medicos poderiam enumerar uma grande quantidade de males cuja causa primordial se encontra no estomago. A lista seria muito longa. Com effeito, uma má digestão tem repercussão sobre todos os outros orgãos, principalmente sobre os rins, o figado e o intestino. Si os males do estomago fossem cuidados ao começo, desde os primeiros symptomas, quantas doenças do figado, dos rins e do intestino não teriam sido evitadas! As primeiras sensações de uma digestão difficil, taes como: azedumes, azias, dôres de cabeça continuas, eructações, vontade de vomitar, tome-se a Magnesia Bisurada. A dyspepsia e gastrite não são mais do que o desenvolvimento quasi automatico dos males do estomago, benignos á sua origem, porem que foram descuidados. Em muitos casos dá-se o mesmo com as ulceras que podem degenerar em cancro. Não se deve descuidar nenhum incommodo do estomago. Siga-se o exemplo de milhares de familias, tendo á mão um frasco de Magnesia Bisurada. Desde que se comece a sentir o menor mal-estar, ou mesmo depois de uma refeição muito rica ou muito copiosa, tome-se uma pequena dose de pó ou duas a trez tabletas de Magnesia Bisurada. Poucos minutos depois se estará alliviado. A venda em todas as pharmacias.

MAGNESIA BISURADA

O Grande Congresso Eucharistico de Buenos Aires

O CARDEAL PACELLI PASSAR A' PELO RIO NO PROXIMO DIA 6 DE OUTUBRO — D. SEBASTIÃO LEME SEGUIRA' QUARTA-FEIRA PARA BUENOS AIRES

Conforme tem sido amplamente divulgado, realiza-se, no dia 10 de outubro, em Buenos Aires, o grande Congresso Eucharistico.

Com destino á capital portenha, passará amanhã pela nossa capital, o cardeal Cerejeira, patriarcha de Lisbôa. Terça-feira, transitará pelo nosso porto, o cardeal Verdier, de Paris. Sexta-feira, estarão na Guanabara, em viagem para a Argentina, o cardeal Hlond, primaz da Polonia; d. Sario, bispo de Seravejo; os bispos Cammerata, Kubina, Badouski e Emmanuel, assim como os bispos de Barcelona e de Orihuela.

Todas estas eminentes figuras da igreja, vão participar do Congresso Eucharistico de Buenos Aires.

QUANDO PASSARA' PELO RIO O CARDEAL PACELLI

O cardeal Pacelli, que vae á capital argentina assistir ao grande Congresso Eucharistico na qualidade de legado de s. s. o papa Pio XI, chegará ao nosso porto no proximo dia 6, á bordo do "Conte Grande".

Não desembarcando, comtudo, o illustre principe da igreja catholica receberá, certamente, demonstrações inequivocas de affecto e respeito por parte do clero e da sociedade brasileira, estando preparadas imponentes manifestações a sua eminencia reverendissima.

De regresso da Argentina, no dia 20 de outubro, o cardeal Pacelli permanecerá no Rio durante 28 horas, como hospede official do governo brasileiro.

D. Sebastião Leme

O CARDEAL D. LEME PARTIRA' NO DIA 3 DE OUTUBRO

Passageiro do "Bagé", seguirá no dia 3 de outubro para Buenos Aires, s. e. o cardeal d. Sebastião Leme, que representará o Brasil no grande Congresso Eucharistico.

MONSENHOR ALBERTO PEQUENO

Pelo "Bagé", chegou antehontem, de Roma, monsenhor Alberto Pequeno, reitor do Seminario de São Paulo e visitador apostolico dos seminarios do Brasil.

O illustre sacerdote brasileiro, que é uma das expressões de maior valor do nosso clero, partirá amanhã, á noite, para São Paulo, onde ficará até o dia 4 de outubro, quando tomará, em Santos o "Bagé" rumo a Buenos Aires.

Monsenhor Alberto Pequeno fará parte da delegação do Brasil, junto ao grande Congresso Eucharistico.

Concluidas as Obras do Porto de Paranaguá

O engenheiro Cesar Burlamaqui, director do Departamento de Portos e Navegação, recebeu hontem, do interventor no Estado do Paraná, communicação de que foram concluidas as obras do porto de Paranaguá.

O governo do Estado já tomou providencias para que o porto seja, com a possivel brevidade, devidamente apparelhado, para o que acaba de autorizar o director dos portos a abrir concurrencia entre as firmas fornecedoras de guindastes, pontes-rolantes e locomotivas de manobras, para os serviços de exploração do cáes.

Na Policia Central

DELEGACIA DE DIA

Está hoje de dia o 2º delegado auxiliar, sr. Frota Aguiar.

NOMEAÇÕES

O chefe de policia, capitão Filinto Muller, assignou portaria nomeando: para o cargo de identificador do Instituto de Identificação e Estatistica Criminal, o servente do mesmo instituto Manoel Alves dos Santos; Claudio Ernesto Canton e Orlando Torres Guimarães, para exercerem os cargos de policiaes da Policia Especial.

DECLARAÇÕES

LEOPOLDINA RAILWAY

FESTA DA PENHA — OUTUBRO DE 1934

HORARIO DOS TRENS NOS DIAS 7, 14, 21 e 28/10/34

Nos 4 domingos durante o mez de outubro os trens de suburbios entre as estações de Barão de Mauá e Penha serão substituidos por trens especiaes de passageiros, a curtos intervallos, sendo as passagens cobradas á razão de 500 réis por bilhete de IDA E VOLTA.

Os trens de suburbios entre Barão de Mauá e Caxias circularão de accordo com o horario em vigor.

O trem de passageiros que parte de Petropolis ás 7.35 e o que sáe de Barão de Mauá ás 15.30 terão uma pequena parada na estação de Penha para desembarque e embarque das pessoas que vierem de Petropolis.

Rio de Janeiro, 29 de setembro de 1934.

C. W. BAYNE
Director-gerente.

CASINO DA URCA

Magnificos numeros com "SARA MILDRED STRAUSS DANCERS"

Diariamente — Jantares dansantes

USEM EM SEU AUTOMOVEL

CASTROL MOTOR OIL

E' encontrado em todas as Garages — O REI DOS LUBRIFICANTES — DISTRIBUIDORES GERAES:

M. A. NUNES & Cia.

RUA SACCADURA CABRAL, n. 78 — TELEPHONE 4.1680

Politica Fluminense

PARTIDO POPULAR RADICAL

PARA DEPUTADOS FEDERAES

ALMIRANTE PROTOGENES GUIMARAES, ministro da Marinha.
LEVI CARNEIRO, ex-deputado constituinte, jurisconsulto e presidente da Ordem dos Advogados.
JOÃO GUIMARAES, deputado federal, advogado.
RAUL FERNANDES, jurisconsulto, leader da maioria da Camara dos Deputados; antigo embaixador.
MACEDO SOARES, jornalista, deputado federal.
FRANCISCO MARCONDES, advogado, deputado federal.
MANOEL REIS, advogado, deputado federal.
Dr. A. CARDOSO FONTES, director do Instituto Oswaldo Cruz, scientista de renome internacional.
LEMGRUBER FILHO, advogado, deputado federal.
BUARQUE NAZARETH, advogado, deputado federal.
Dr. FABIO SODRE', medico, deputado federal.
SOARES FILHO, advogado, deputado federal.
Dr. CARDOSO DE MELLO, medico, deputado federal.
ADOLPHO SUCENA, advogado, antigo deputado estadual.
CARLOS FONSECA, advogado.
GALLIANO GUIMARAES, advogado e antigo deputado estadual.
IVAHYR NOGUEIRA ITAGIBA, advogado.

CANDIDATOS A' ASSEMBLE'A ESTADUAL

Dr. JERONYMO DIAS, medico.
Dr. MANOEL FERREIRA PAES, medico.
Dr. SYLVIO BASTOS TAVARES, medico e e-prefeito de Campos.
NELSON PEREIRA REBEL, advogado.
Dr. ALCINDO SODRE', medico.
ARY BARBOSA, pharmaceutico e ex-prefeito de Petropolis.
MARIO GUIMARAES, advogado.
Dr. CLEDON CAVALCANTI, medico.
JAYME DE FIGUEIREDO, advogado.
FRANCISCO LIMA, proprietario.
Dr. RAUL TRAVASSOS, medico.
NICOLA'O BASTOS FILHO, fazendeiro.
GALDINO ARAUJO MACUCO, fazendeiro.
VALENCIO GONÇALVES DA CUNHA, fazendeiro.
MANOEL BERNARDES NETTO, fazendeiro.
HORACIO CARVALHO JUNIOR, advogado e director do DIARIO CARIOCA.
JOSE' IGNACIO DA ROCHA WERNECK, advogado.
OLYNTHO DE CASTRO, medico, assistente da Faculdade de Medicina.
ANTONIO OLYNTHO RIBEIRO, fazendeiro.
RUY DE ALMEIDA, advogado.
OSWALDO LACERDA, medico.
ANTONIO ROUSSILLE'RS, tabellião.
AZEVEDO CASTRO, advogado.
CELSO GUIMARAES, official de Marinha.
FREDERICO AZEVEDO, advogado.
Dr. OSWALDO LIMA PINHEIRO, medico.
Dr. IGNACIO VERISSIMO DE MELLO, medico.
LAFAYETTE MEDEIROS, advogado.
JULIO ZAMITH, advogado.
ADMARIO MENDONÇA, advogado.
Dr. JORGE CALDAS, medico.
HEITOR COLLET, advogado.
ALVARO FERNANDES, commerciante.
ANTONIO LEAL, proprietario, antigo deputado estadual.
Dr. JOSE' WATEL, medico.
Dr. MIGUEL COUTO FILHO, medico, assistente da Faculdade de Medicina.
CESAR FIGUEIREDO, advogado.
Dr. MOACYR DE PAULA LOBO, medico.
ALGIRO SANTIAGO, funccionario publico.
GASTÃO REIS, prefeito de Bomjardim.
Dr. HUDSON SOUZA FONTES, medico.
ALFREDO LOPES MARTINS, fazendeiro.
NEY FORTUNA, advogado.
HUMBERTO MORAES, advogado.
CARLOS FREIRE ZENHA, advogado.

A PEDIDOS

COMO SE SAQUEIA A NAÇÃO

— 10.600 Contos de obras elevados a 52.000 ! —

Se Henrique Lage, o felizardo que tem comsigo 120 mil contos do Banco do Brasil, sem juros e sem ser incommodado, procura vender á Patria navios velhos por sete vezes do valor, o uso dos seus estaleiros pela Marinha de Guerra deu logar á denuncia do grande matutino, o "Correio da Manhã", em 8 de junho de 1928, sob o titulo alarmante que encima esta dominical.

Obtendo, illegalmente, sem concurrencia, a pretexto de urgencia, no fim do periodo Epitacio, a execução dos concertos nos cruzadores "Bahia" e "Rio Grande do Sul", convencionados por 10.600 contos de réis, na clausula 2a do contrato, pela condição immediata enxertou que "as obras não previstas na clausula segunda, e que viessem a ser julgadas necessarias, seriam executadas por meio de ordens de serviço."

Esse immoralissimo pacto, em que nem sequer se fixou prazo para conclusão de obras,—ditas urgentes—, entregava tambem o augmento indefinito dellas á simples ordens de serviço, sem nenhum controle e, assim, 10.600 contos de réis foram elevados a 52.000, por uma série de malabarismos, pelos quaes foram pagos os mesmos trabalhos diversas vezes, sob denominações differentes.

Ao serem devolvidos os cruzadores, o primeiro, o "Bahia", depois de tres annos e oito mezes, e o segundo, o "Rio Grande do Sul", depois de quatro annos e oito mezes, haviam custado os remendos 262 libras a tonelada, para tornar esses navios sem estabilidade, quasi imprestaveis para a navegação, não podendo receber artilharia anti-aérea, quando, na mesma época, o preço de navios novos, do typo "COUNTY" era apenas de 200 libras, na Inglaterra, e de 215 libras para o typo "JINTSIÚ", no Japão!

Estas são sempre as contas do Ali-Bibi, do "patriota" e "grande brasileiro"!

Todo o Paiz se agitou no caso da "Revista do Supremo Tribunal", onde, tudo verificado, tratava-se de 18.000 contos, representados, em grande parte, por valores.

Ondas de tinta está a imprensa dispendendo afim de se apurar as propinas nas compras de armamentos, que não poderão exceder alguns milhares de contos.

Henrique, audaciosamente, agora, pleiteia receber mais de uma centena e meia de milhares de contos, envolvendo-se num silencio propicio.

O exame dessas contas, que as proprias administrações dos chamados carcomidos jamais tiveram coragem de admittir, não pode ser feito no escuro, ás escondidas, sem a publicidade de tudo e de todos os detalhes, para que o publico possa auxiliar o governo na fiscalização do Ali-Babá, comprovadamente capaz de todos abusos e mystificações.

O deficit do orçamento é annunciado em 500.000 contos de réis para o exercicio financeiro proximo.

Não é crivel que o nosso grande e honrado presidente consinta em eleval-o de mais 160.000 contos, de contas fantasiadas, em beneficio do temivel candidato dos progressistas, que a repulsa dos fluminenses vae sagrar como causa segura para estrondosa derrota do meu amigo general Christovão Barcellos...

J. M. DE AZEVEDO E CASTRO

Nada tem a vêr com o "Zé Macaco"

Esteve hontem na redacção do DIARIO CARIOCA o sr. Deolindo Antonio que nos veiu pedir que tornassemos publico nada ter elle a ver com o roubo praticado na rua Junqueira n. 125.

E' mais conhecido pelo appellido de "Zé Macaco" mas não assaltou casa alguma.

Dr. Alvaro Moutinho
Doenças dos rins, bexigas, prostata, etc. Cura rapida sem dôr.
da GONORRÉA
aguda ou chronica e suas complicações no homem e na mulher, prostatites, cistites, orchites, inflammações do utero, ovarios etc. Tratamento pela electricidade. Diathermia. D'Arsonvalização Ozonotherapia, Estreitamento da Urethra
IMPOTENCIA
10 ás 12 — Buenos Aires, 77-4°.

O RECORD MUNDIAL DE VELOCIDADE EM AUTOMOVEL — 437 Kms. e 908 mts. á hora — FOI BATIDO POR SIR MALCOLM CAMPBELL COM PNEUMATICOS

DUNLOP

Grande Premio "Cidade do Rio de Janeiro"

CIRCUITO DA GAVEA — 30 DE SETEMBRO DE 1934

Nº	Nomes dos corredores	N.	Marca do carro	1	2	3	4	5	6	7	8	9	10	11	12	13	14	15	16	17	18	19	20	21	22	23	24	25
2	Victorio Rosa	A	Fiat																									
4	Irahy Corrêa	B	Bugatti																									
6	Antonio Carvalho	B	Hispano Suiza																									
8	Angelo Gonçalves	B	Chrysler																									
10	Cicero Marques Porto	B	De Sotto																									
12	Francisco Landi	B	Bugatti																									
14	Carlos Zatuszek	A	Mercedes																									
16	Manoel Cruz	B	Bugatti																									
18	Amaro O. Rosa	B	Isotta Fraschini																									
20	Adolpho Lo Turco	I	Ford V 8																									
22	Aleto Marconcini	I	Sacre																									
24	Armando Sartorelli	B	Ford V 8																									
26	Mc. Carthy	A	Chrysler																									
28	Julio de Moraes	B	Chrysler																									
30	Souza & Tutuca	B	Bugatti																									
32	Joaquim Sant'Anna	B	Fiat																									
34	José Santiago	B	Chrysler																									
36	Wilberto D. Poter	B	Steyer																									
38	Raul Rigante	A	Hudson																									
40	Andres Fernandes	A	Ford V 8																									
42	Virgilio L. Castilho	B	Ford V 8																									
44	Dall' Occhio	A	Graham																									
46	Nino Crespi	I	Bugatti																									
48	Luiz Bettinelli	A	Willys																									
50	Henrique Casini	B	Hudson																									
52	Domingos Lopes	B	Hudson																									
54	Moraes Sarmento	B	Studebaker																									
56	Ricardo Caru	A	Fiat																									
58	Victorio Coppoli	A	Bugatti																									
60	Roberto Lozano	A	Ford																									
62	Julio de Santis	B	Ford V 8																									
64	Marquez A. Antici	I	Ford																									
66	Nicolino Guerrero	I	Hudson																									
68	José dos Santos Soeiro	B	Farman																									
70	Ernesto Blanco	A	Réo																									
72	Juan Malcolm	A	Fiat																									
74	Luciano Murro	A	Daimdler																									
76	Manuel de Teffé	B	Alpha Romeo																									
78	Cesar Milone	A	Bugatti																									
80	Benedicto Lopes	I	Bugatti																									
82	Alvaro Costa Martins	B	Alpha Romeo																									
84	Adriano Malusardi	A	Ford																									
86	Antonio Saluzzo	A	Bugatti																									
88	Dante de Bartolomeo	I	Alpha Romeo																									
90	Irineu Corrêa	B	Ford V 8																									

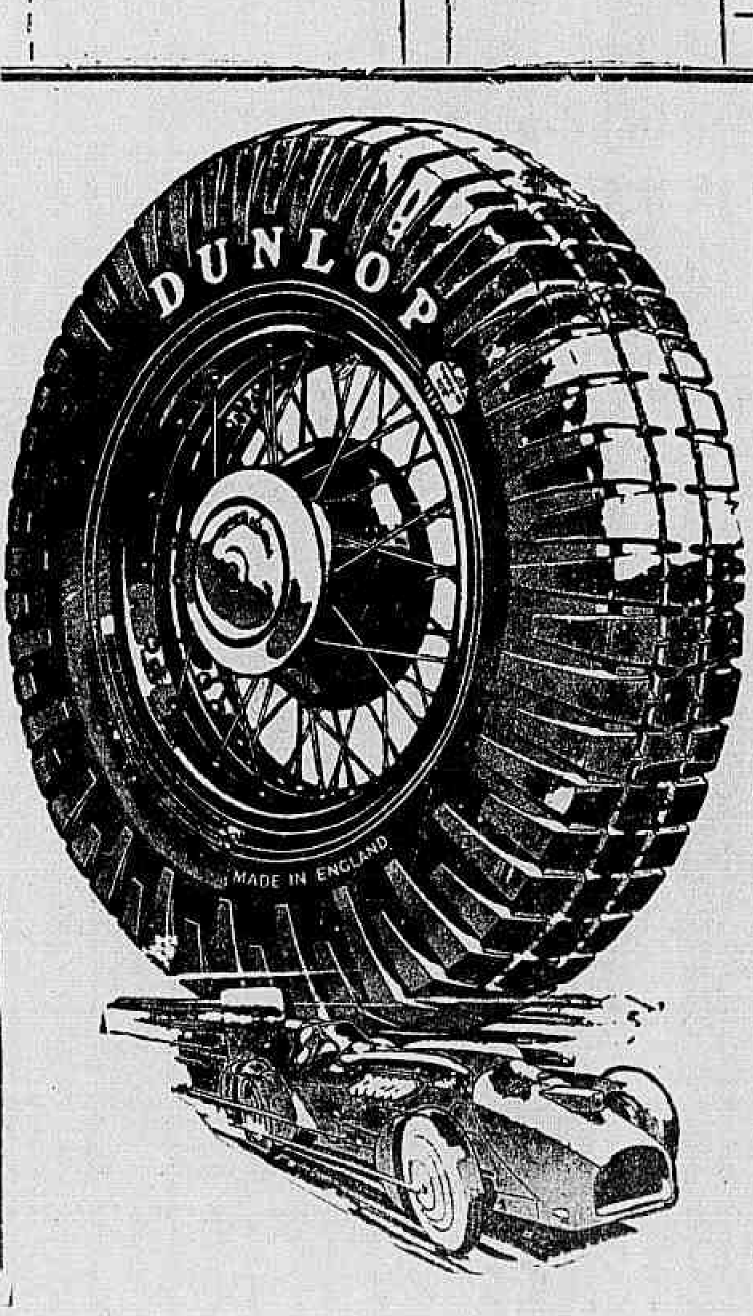

A-Argentina B Brasil I-Italia

1.° LOGAR : —

2.° LOGAR : —

Calculo de velocidade horaria para uma volta completa (11,168 mts.) :

Volta em :	Média horaria	Volta em:	Média horaria
8 minutos....	83.760 kms.	11 m. 30 seg. ..	58.268 kms.
9 minutos....	74.453 "	12 minutos....	55.840 "
9 m. 30 seg. ..	70.535 "	12 m. 30 seg. ..	53. 606 "
10 minutos....	67.008 "	13 minutos....	51.544 "
10 m. 30 seg...	63.817 "	13 m. 30 seg. ..	49.636 "
11 minutos....	60. 916 "	14 minutos....	47.863 "

Combatendo os "Profiteurs" da Guerra

(Continuação da 1ª. pagina)

de positivo ainda. Na entrevista que mantivemos com o general Góes Monteiro, alludimos ao nome dessa firma, para perguntar ao ministro da Guerra se fora ella a fornecedora do material. Ao invés de responder á nossa pergunta, o illustre entrevistado preferiu sorrir maliciosamente e passar para outro assumpto. Não confirmou nem desmentiu o que se murmura. E entretanto nada seria mais interessante do que a identificação do fornecedor.

Por que se occultar o nome do fornecedor? E por que tambem não se diz se outras firmas, norte-americanas, inglezas, francezas ou nacionaes propuzeram ou effectuaram a venda desse material bellico?

Poder-se-ia por ahi saber se foi a proposta mais vantajosa a que obteve a approvação.

* * *

Formulámos assim o terceiro quesito:

"Essas compras foram realizadas directamente pelo governo brasileiro, ou por intermedio de casas commerciaes desta praça, agentes e prepostos seus, aqui ou no estrangeiro?"

Collocámos a questão da fórma mais clara possivel. Informem as autoridades competentes o processo utilizado para a compra do material e verá o publico como a verdade surgirá. Porque as bandalheiras denunciadas pelo ministro da Guerra ao DIARIO CARIOCA serão afinal localizadas.

* * *

E o nosso quarto quesito diz:

"Quaes foram os individuos, nacionaes ou estrangeiros, que tiveram intervenção na realização da venda desse material de guerra para o Exercito?"

Identifiquem-se esses individuos e os culpados surgirão. Seguir o caminho que indicámos equivale a descobrir quaes foram os autores das bandalheiras e os beneficiarios das gorgetas. Terá então o governo identificado todo o bando de negocistas e poderá punil-o com o rigor que merece.

* * *

Declarou-nos o general Góes Monteiro que a firma fornecedora dos aviões aproveitou-se da premencia do tempo para exigir preços altos. Ahi temos outra revelação gravissima. Ha commercio e commercio. Admittimos que o commerciante faça o possivel para obter nos negocios os maiores lucros. Mas o que não admittimos, e ninguem de bom senso poderá admittir, é que o commerciante se aproveite das condições excepcionaes do seu paiz, dilacerado por uma guerra civil, para vender mercadorias por um preço que lhe dê margem a lucrar centenas de vezes o valor real da mercadoria. E, ao que se diz, e o general Góes Monteiro em parte confirma, foi isso que o fornecedor fez. Tratava-se de material de guerra que iria servir menos contra os irmãos em luta do que para a defesa nacional. A operação feita na base dos lucros abusivos a que alludimos, representa uma extorsão inqualificavel.

* * *

Na França, durante a grande guerra, pullularam os "profiteurs" da chacina. Fortunas immensas foram organizadas da mesma maneira por que procedeu o fornecedor do material para a nossa aviação. Mas na França não houve quem justificasse a legitimidade dessas fortunas, que eram consideradas como criminosas. Um grande movimento se fez, durante annos, no sentido de serem apurados exactamente quaes os processos empregados por muitos dos "gros-bonnets" para amealharem os seus milhões.

Um tribunal foi encarregado de apurar as origens de muitas fortunas de após-guerra. [illegible] ... teur". Os francezes foram impiedosos para com elle.

Não podemos permittir que os nossos "profiteurs" ajam com a mesma desenvoltura de até agora. Seria trair os interesses sagrados da Nação em beneficio de meia duzia de negocistas de unhas afiadas e estomagos vorazes.

O DIARIO CARIOCA não descansará emquanto não surgir a verdade, toda a verdade, sobre o escandalo da venda dos armamentos ao governo. E exigirá que os culpados sejam punidos com o maior ri[illegible], quem quer que elles [illegible]

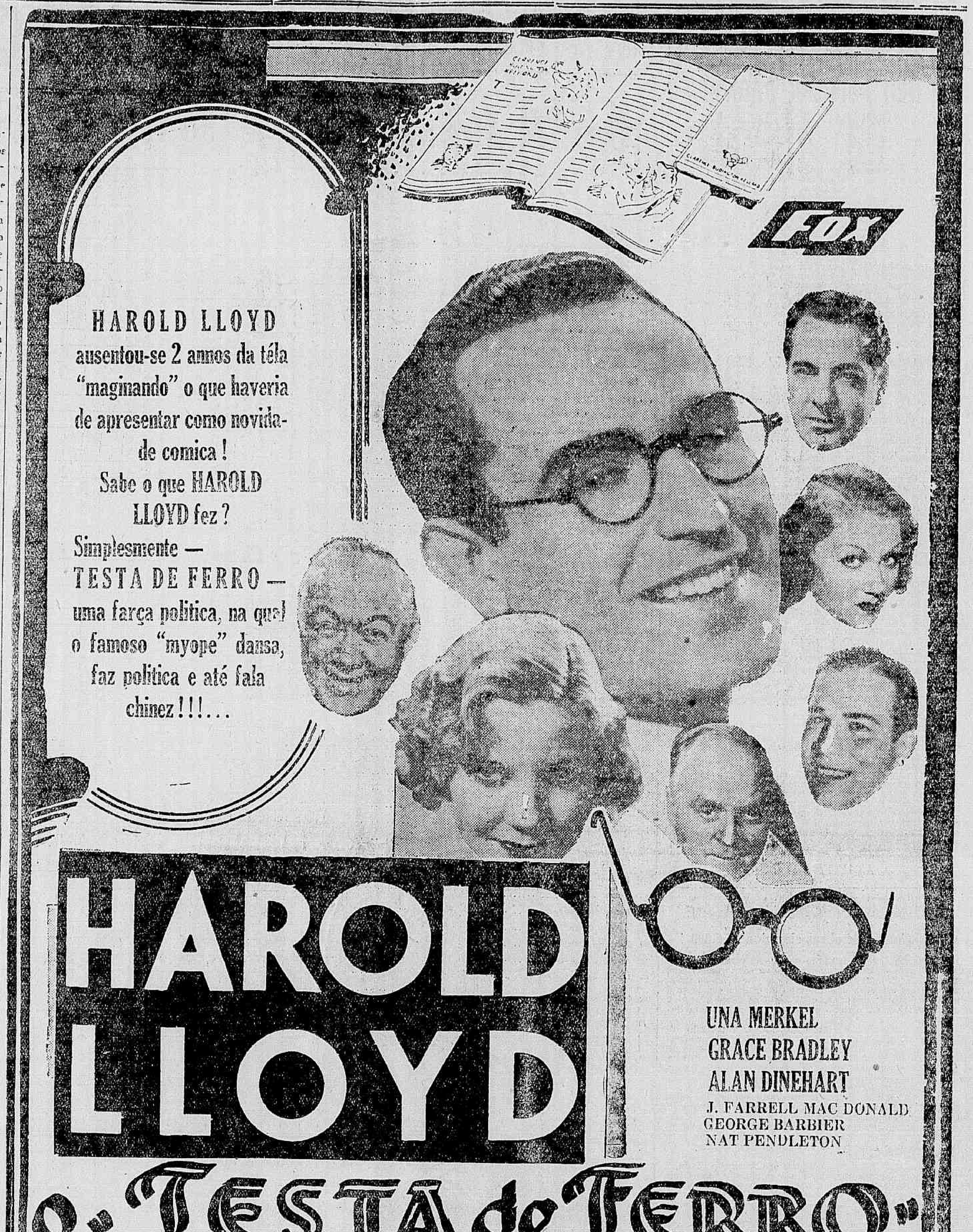

Uma Instituição Que Resolve de Modo Definitivo o Problema do Lar

O Rio de Janeiro, a cidade consagrada pelos turistas, como a mais bella capital da America do Sul, continua progredindo assustadoramente graças ás iniciativas particulares transformadas em verdadeiras instituições de credito, no sentido de embellezar e enriquecer o patrimonio da metropole.

Ainda hontem inaugurou-se á rua do Carmo n. 66 a nova séde da Confiança Predial S. A., consubstanciada nos moldes de "Caixas Constructoras", denominadas tambem Sociedades de Economia Collectivas, amparadas pelo decreto federal numero 24.503, de 29 de junho de 1934, que defende e garante plenamente o direito e a economia dos mutuarios.

A Confiança Predial, que tem a sua tabella privilegiada, conforme nos foi apresentada pelo seu director Jean Jauquim, vem resolver de modo definitivo o problema do lar, facilitando a todos, qualquer que seja a sua situação economica, a realização do ideal do bom chefe de familia: "a construcção de sua morada".

Amanhã, ás 14 horas, será feita a segunda distribuição aos mutuarios que alcançaram os maiores pontos para sua preferencia.

A directoria da Confiança Predial está assim organizada: dr. Jean Jauquim, director-presidente, medico e capitalista; Alfredo Borges Fournier, director-commercial, capitalista; dr. Juvenal Azevedo, presidente do Conselho, medico e capitalista; dr. Albano Ferreira da Costa, advogado, supplente; dr Marcellino Custodio de Azevedo, advogado; dr. Carlos da Costa Pereira, engenheiro; dr. Franklin Silva Araujo, medico e capitalista.

Por occasião do acto inaugural fizeram-se ouvir varios oradores, sendo offerecida uma lauta mesa de doces e bebidas aos jornalistas e mutuarios.

Fixalina SOBERANA

O melhor fixador para o cabello. Não é gorduroso, não mancha. Evita as brilhantinas.

A gréve dos padeiros em Campinas

CAMPINAS, 29 (União) — A gréve dos padeiros proseguiu hoje sem que se registasse nenhum facto de relevo.

A entrega de pão não foi perturbada. Antes das 7 horas, as carrocinhas foram acompanhadas por soldados de armas embaladas. Depois daquella hora, a entrega se fez como de costume.

A Delegacia Regional de Policia está apparelhada para reprimir qualquer tentativa de perturbação da ordem.

Milhares de Pneus "GOODRICH" acabam de chegar pelo "Southern Cross"

Distribuidores exclusivos

Serafim Ferreira & Cia

R. EVARISTO DA VEIGA, 26 — A CASA QUE PELOS SEUS BAIXOS PREÇOS SE TORNOU O LEADER NO RAMO DE ACCESSORIOS PARA AUTOMOVEIS — Tels. 2-2818 e 2-3947

O desfalque da Caixa de Amortização

Prosegue na 3ª delegacia auxiliar, o inquerito para apurar os responsaveis pelo vultoso desfalque da Caixa de Amortisação.

E' desejo, amanhã, do dr. Democrito de Almeida, fazer uma acareação entre André Valixe que se acha tambem detido e o servente Heitor de Sá.

Academia de Letras da Faculdade de Direito

Realiza-se na proxima quinta-feira, ás 21 horas, no salão nobre da Faculdade de direito, a recepçoã dos membros correspondentes desta Academia nas Escolas Naval e Militar.

Esta sessão de confraternização, será revestida de toda a solennidade, estando convidados todos os alumnos da Faculdade.

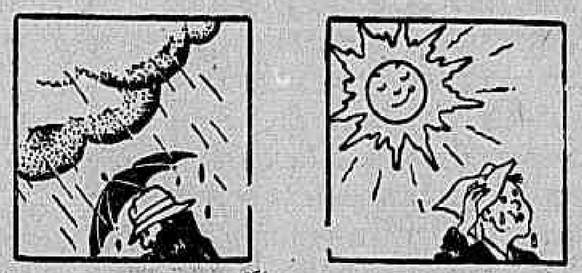

QUER CHÔVA, QUER FAÇA SÓL,
QUER FAÇA FRIO OU CALÔR.

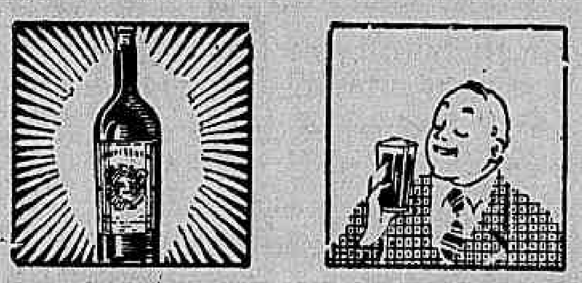

CASCATINHA É SEMPRE IGUAL
NÃO PERDE NUNCA O SABÔR.

O Que Houve, Hontem, no Palacio Tiradentes

Adoptando, talvez, o regime da semana ingleza, a Camara realizou, hontem, uma sessão de cinco minutos.

A acta foi approvada sem discussões.

No expediente figurou o seguinte requerimento do deputado Paulo Filho:

"Requerimento n. 73 — Requeiro a transcripção no "Diario do Poder Legislativo" dos discursos pronunciados no almoço do dia 14 do corrente, na Confeitaria Colombo, pelo sr. José Augusto Alves, presidente do Centro de Industria e Commercio do Rio de Janeiro, e pelo deputado Milton de Carvalho, este, como homenageado e aquelle como orador dos homenageandos. O almoço foi offerecido ao deputado Milton de Carvalho por amigos, admiradores e pelos seus companheiros do Syndicato dos Lojistas do Districto Federal, e em signal de alegria pelo seu regresso da Europa.

Nesses dois discursos, a grande obra da Assembléa Nacional Constituinte é apreciada com intelligencia e sabedoria. Julgo, pois, acertada a transcripção no "Diario", de ambos os trabalhos, para que não só sejam do conhecimento official da Camara como, egualmente, perpetuados nos "Annaes" da Casa. S. S., em 27 de setembro de 1934. — (a.) Paulo Filho."

Passando-se á ordem do dia, o presidente communica que não ha numero para as votações.

Em seguida, os deputados subiram ao andar superior, onde estavam sendo pagos os subsidios.

CONCURSO DE DACTYLOGRAPHIA

Realiza-se, hoje, ás 11.30 horas, no Collegio Pedro 2º, a primeira prova do concurso de dactylographia, para preenchimento de vagas existentes no quadro da Camara dos Deputados.

Sóbe a 640 o numero de concorrentes, que occuparão todas as dependencias daquelle estabelecimento de ensino. Para a fiscalização a secretaria especial do concurso requisitou numeroso pessoal. A banca é constituida pelo 1º secretario da Camara, deputado Thomaz Lobo, e pelos funccionarios srs. Cesar Luiz Leitão e Salo Brand.

LECLERC & CO.

AGENTES OFFICIAES DA PROPRIEDADE INDUSTRIAL
Rua Uruguayana, 104, esquina de Rosario

Encarregam-se de contratar e promover o fornecimento do apparelho de governo a distancia, privilegiado pela Patente de invenção n. 18.943, da qual é concessionaria THE UNION SWITCH & SIGNAL COMPANY.

Associação Commercial Progressista de Villa Izabel

A INAUGURAÇÃO DE SUA NOVA SE'DE SOCIAL

Acaba de ser inaugurada a séde da Associação Commercial Progressista de Villa Izabel.

Situada magnificamente na avenida 28 de Setembro a séde da novel sociedade de Villa Izabel offerece aspecto encantador. Ampla e confortavel, de construcção moderna, attende a todos os requisitos.

A solennidade inaugural contou com a presença de innumeras figuras de projecção nos circulos sociaes da cidade. Presidiu-a o representante do interventor do Districto Federal, sr. Jones Rocha) Discursaram varios oradores.

Seguiram-se animadas danças que se prolongaram até a madrugada.

Privilegios e Marcas

Interessa a V. S. qualquer assumpto em referencia no titulo e tambem S. Publica? — Veja pagina amarella, 119 catalogo do telephone. Rio — Sizenando Rodrigues de Almeida.

Festa de Cordialidade Universitaria

HOMENAGEM AO ACADEMICO CID CORREA LOPES

Pessoas que compareceram ao almoço

Os academicos da nossa Faculdade de Direito, numa demonstração linda de elevação de sentimentos, renderam hontem uma homenagem ao academico Cid Corrêa Lopes, offerecendo-lhe um almoço no restaurante da Casa do Estudante.

Motivou essa manifestação de apreço e de estima, a recente nomeação ao homenageado para o cargo de juiz de Sant'Anna do Livramento.

Com o seu afastamento do seio da Faculdade, quizeram ainda, os collegas de Cid Corrêa Lopes, manifestar-lhe o seu reconhecimento e gratidão pela actuação destacada que sempre teve, em todas as causas que empolgaram o espirito dos universitarios nestes ultimos tres annos.

Falaram, offerecendo o almoço, os academicos Gomes da Silveira, em nome da classe, João Baptista Guerra, pelo Directorio Academico da Faculdade de em nome dos collegas que excursionaram ao Sul, nas ferias de julho, sob a chefia do homenageado e do presidente do D. C. E., academico Mascarenhas Silva.

Todos os discursos foram muito applaudidos.

Finalmente, Cid Corrêa Lopes, em vibrante e caloroso improviso, agradeceu a homenagem que, conforme affirmara, "fundira em sua alma os bronzes da emoção".

Concluiu declarando que bem desejara pudessem os ponteiros do relogio da sua vida, marcar eternamente aquelle minuto, o mais feliz que até então vivera."

OPTICA MODERNA
CASA ESPECIAL DE OCULOS E PINCE-NEZ
ARTHUR JACINTHO RODRIGUES
RUA SETE DE SETEMBRO N. 47 — RIO DE JANEIRO

CASA EM IPANEMA

VENDE-SE uma com todo conforto, para familia de tratamento, informações á rua Barão da Torre, 522 ou Quitanda, 25.

Um Café Assaltado

Na madrugada de hontem, os ladrões assaltaram o café Angrense, da firma A. Barros & Silva Limitada, situado á rua Senador Dantas, 3.

Os amigos do alheio, que conseguram chegar até ao interior do estabelecimento commercial por meio de arrombamento de uma das portas, uma vez ali apoderaram-se da quantia de 500$ que se encontrava numa gaveta.

Pela manhã, o dono do negocio, verificando o roubo, correu á policia do 5º districto e apresentou queixa.

A respeito foi aberto inquerito, tendo a D. G. I. tomado as providencias que o caso exigia para a descoberta dos assaltantes.

No Club Universitario

REINICIO DOS ENSAIOS DO ORPHEÃO UNIVERSITARIO

Os ensaios do orpheão universitario estiveram por algum tempo paralizados, em virtude do seu sub-director, o academico Eleazar de Carvalho, acharse adoentado.

Na proxima semana, entretanto, achando-se já completamente restabelecido, reiniciar-se-ão os ensaios, para os quaes todos os inscriptos são chamados. Os academicos que desejarem fazer parte do Orpheão universitario, poderão ainda procurar a sua inscripção na séde do C. U. R. J.

Os ensaios continuarão a ser realizados ás quartas e sextas-feiras, ás 20 e 30 horas, sob a direcção do maestro Nicolino Milano, na academia brasileira de musica, á travessa do Rosario, n. 11, 2º andar.

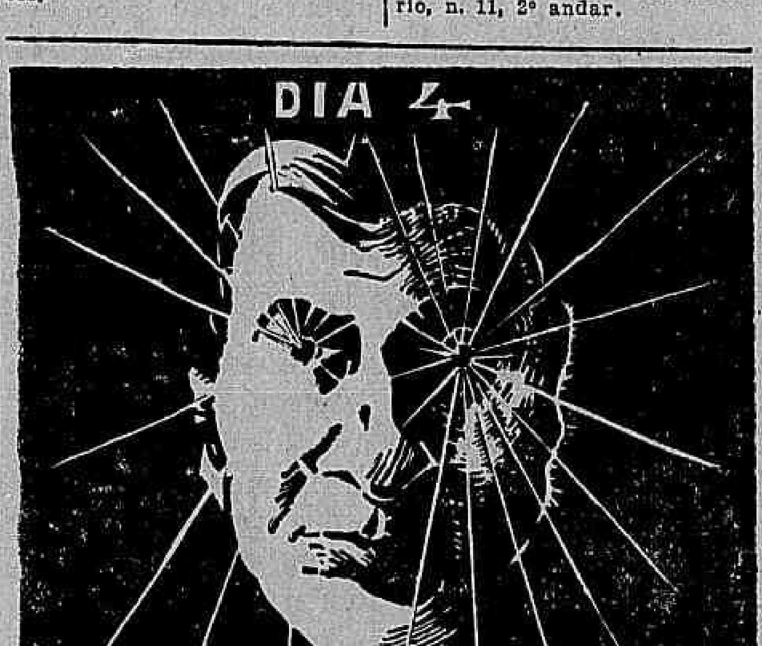

DIARIO CARIOCA
Propriedade da S. A. DIARIO CARIOCA

DIRECTORES:
Horacio de Carvalho Junior
J. B. Martins Guimarães

CHEFE DA REDACÇÃO:
Danton Jobim

EXPEDIENTE:
Endereço telegraphico: DIARIO CARIOCA — Telephones: Direcção: 2-3035. Administração: 2-8018. Redacção: 2-1559 e 2-2822. Officinas: 2-0824. Assignaturas: 2-3028. Gravuras: 2-1785.

ASSIGNATURAS:

Para o exterior:		Para o Brasil:	
Anno	80$000	Anno	50$000
Semestre	45$000	Semestre	30$000

Venda avulsa: Capital 100 rs. — Interior 200 rs. Aos domingos 200 rs. — Interior, 300 rs.

São cobradores autorizados os srs. Lourenço Amaral e J. T. de Carvalho.

AGENCIA EM S. PAULO
Rua S. Bento, 49, salas 62-63. T. 2-8398.

CORRESPONDENCIA:
Toda a correspondencia com valor ou sobre assumptos que entendam com assignaturas, remessas de jornal, publicidade retribuida e outros de interesse da administração deve ser dirigida ao gerente do DIARIO CARIOCA.

INSPECTOR VIAJANTE DO "DIARIO CARIOCA":
Em serviço de inspecção do DIARIO CARIOCA percorre os Estados do Rio de Janeiro, Espirito Santo e Minas Geraes, o sr. Romualdo Perrota.

DA VELHA A' NOVA REPUBLICA

E' EVIDENTE e claro o enthusiasmo que faz vibrar a consciencia nacional ás vesperas do pleito de outubro. Póde-se fazer um confronto da situação do eleitorado brasileiro na Velha Republica e hoje, depois da Revolução.

Antigamente, os pleitos corriam sem maior interesse. A não ser nas capitaes dos Estados e em algumas cidades mais importantes do interior, as eleições eram méra ficção historica. A fraude mais deslavada campeáva por toda parte, as actas falsas serviam de titulo de nomeação dos candidatos officiaes. As opposições raramente conseguiam eleger um representante e, quando o faziam, eram forçadas a entrar em accordo com os elementos situacionistas. Era este o estado humilhante a que a politica dos governadores reduziu a soberania do povo brasileiro. E não era só isso. Assistimos, muitas vezes, a depuração de candidatos eleitos, realizada affrontosamente pelo Congresso, quando esses candidatos não contavam com o beneplacito do governo federal.

Tudo isso fez quebrar as represas que continham a força impetuosa da opinião publica. E a avalanche precipitou-se, destruindo e anniquilando a machina com que os sobas e os sobinhas do antigo regime fabricavam os seus representantes.

A Revolução assumiu o imperioso compromisso de restaurar no Brasil a verdade eleitoral. A promessa foi cumprida. Instituiu o voto secreto. Deu aos Tribunaes Regionaes a funcção do reconhecimento, acabando assim com as immoralidades que se praticavam no plenario do Parlamento.

Dahi esse enthusiasmo que torna tumida a alma do povo brasileiro. Sente-se que esse povo tem confiança no que vae fazer. Sente-se que esse povo vae votar consciente e disposto a travar, no dia 14 de outubro, uma batalha memoravel que decidirá dos destinos da Republica.

O Codigo Eleitoral, é verdade, evita a fraude. Assegura a soberania do eleitorado. Mas, dirão que elle não póde impedir a violencia e a coacção dos governantes. Para isso, porém, o Tribunal Superior já tomou providencias, e entre estas, o emprego da força armada para que não seja burlada no pleito a verdade eleitoral.

O facciosismo de certos interventores — como os do Pará, do Ceará, do Rio G. do Norte e de outros Estados — será castigado. O governo federal está disposto a cumprir a sua promessa. E cumpril-a-á; custe o que custar. O passado não voltará mais. Os velhos processos indecorosos de illusionismo não se reproduzirão. O paiz exhausto fez a Revolução. E a Revolução lhe deu o direito de escolher livremente os seus representantes.

A Equitativa
Seguros de Vida
Avenida Rio Branco, 125

O TEMPO

Districto Federal e Nictheroy — Tempo — Em geral, ameaçador, com chuvas. Temperatura — Noite fria e estavel de dia. Ventos — De sul a léste, com rajadas bastante frescas a fortes.

Estado do Rio de Janeiro — Tempo — Em geral ameaçador, com chuvas. Temperatura — Noite fria e estavel de dia.

Estados do Sul — Tempo — Ameaçador com chuvas em S. Paulo, Paraná, litoral e serra de Sta. Catharina e bom nublado no resto da zona. Temperatura — Estavel. Ventos — De suéste a nordeste, com rajadas muito frescas a fortes.

TOPICOS

A INSINCERIDADE DO SR. LEONIDAS DE MATTOS

DOS interventores que pretendem se perpetuar no poder, o sr. Leonidas de Mattos, de Matto Grosso, se destaca pela ingenuidade com que procura disfarçar os seus desejos de ser eleito presidente do Estado que dirige.

Chamado ao Rio, ha um mez atrás, deixou na interventoria interina o seu principal cabo eleitoral, o desembargador Laurentino Chaves.

Em aqui chegando, declarou que não cogitava de politica e que a escolha do candidato do Partido Liberal, do qual é chefe supremo, seria deliberada pela sua Commissão Executiva. Entretanto, poucos dias depois, os jornaes noticiavam um manifesto do mesmo Partido, onde figuravam as assignaturas do sr. Laurentino Chaves e do sr. Leonidas de Mattos... Mas não é só este facto que revela a insinceridade de propositos do interventor em Matto Grosso.

Declarou mais, de chegada ao Rio, que não era candidato e nem permittiria que se trabalhasse pela sua candidatura. Não obstante, ha poucos dias, telegraphou aos seus leaes correligionarios declarando "que aceitaria qualquer posto que lhe dessem".

Ora, já tendo sido escolhidos os candidatos do partido do interventor á deputação estadual e federal e á senatoria, e, não figurando em nenhuma chapa o nome do sr. Leonidas de Mattos, é claro que o posto que lhe reservaram os seus leaes correligionarios só pode ser a presidencia do Estado.

Com esses propositos, não admira que o sr. Leonidas declare que não reassumirá a Interventoria, pois assim se sentirá mais a gosto para agir e preparar a sua candidatura através do seu substituto eventual, o sr. Laurentino Chaves, adrede apresentado e preparado para representar esse papel.

E enquanto o sr. Leonidas prepara-se para candidatar-se á presidencia do Estado com o apoio do interventor interino,—o sr. Laurentino prepara-se para abiscoitar uma cadeira na Camara Federal com o apoio do interventor Leonidas...

Ambos se completam e se entendem ás maravilhas...

COM VISTAS AO INTERVENTOR ARY PARREIRAS

AS violencias das autoridades policiaes nas cidades do interior são constantes. Parece não haver geito a dar, pois quando se appella para os poderes publicos responsaveis pela ordem e pela tranquillidade das zonas infelicitadas pelas referidas autoridades, os protestos se perdem no deserto.

Ha, por exemplo, no Estado do Rio, no municipio de S. Francisco de Paula, uma dessas autoridades que merece ser processada exemplarmente pelo commandante Ary Parreiras. Chama-se Luiz Machado e é delegado de policia daquelle municipio.

Esse delegado é insubmisso e recalcitrante. Não se submette á lei e se desmanda em toda sorte de attentados á liberdade do povo. Contra elle já existe um processo e uma denuncia do proprio juiz de Direito local. Apesar disso e de innumeras reclamações outras, o interventor do Estado do Rio nenhuma providencia tomou, não só para afastar do cargo o sr. Luiz Machado ou ao menos para chamal-o á ordem evitando a reproducção daquelles factos.

Para o caso, chamamos a attenção do commandante Ary Parreiras, esperando que s. ex. ouvirá o povo de S. Francisco de Paula, que fala por nosso intermedio.

FOI AGRADECER O DECRETO DE SUA PROMOÇÃO

Esteve, hontem, no Palacio do Cattete, o sr. Domingos Olympio Braga Cavalcanti Filho, afim de deixar os seus agradecimentos ao sr. presidente da Republica pela assignatura do decreto de sua promoção a 2º official da Directoria Nacional de Educação.

A Situação Politica

(Continuação da 1ª. pagina)

cando a verdade historica, nesse vergonhoso episodio da politica brasileira. Para esse fim, o sr. Raul Fernandes reuniu todos os seus documentos referentes ao caso, inclusive a propria resenha da sessão secreta em que o Supremo Tribunal tratou do assumpto.

Podemos assegurar que o discurso do sr. Raul Fernandes destina-se á maior repercussão, dada a importancia das revelações que nelle serão feitas.

A gratidão do commercio maranhense

Já se sabe que o famoso caso maranhense girava em torno da politica orçamentaria do interventor Martins de Almeida. Ninguem ignora, tambem, que a situação economica do Maranhão é das mais difficeis. Esse facto foi amplamente verificado "in loco", por todos os membros da comitiva presidencial do sr. Getulio Vargas, na excursão feita, em fins de 1933, ao Norte do paiz. Todos os jornalistas foram então unanimes em registar que as condições em que se encontrava aquelle Estado eram das menos satisfactorias. Mesmo assim, o sr. Martins de Almeida elaborou um orçamento pesadissimo para o commercio maranhense, já muito sacrificado pela crise, o qual, depois de ver seu clamor desattendido pela interventoria, resolveu não mais pagar os impostos onerosos. O sr. Martins de Almeida tomou, então, medidas tremendas contra a attitude de resistencia passiva adoptada pelos commerciantes. E começou a luta, que culminou com a ida, ultimamente, de um "observador" a S. Luiz. Esse delegado do Governo Federal concluiu dando razão aos adversarios do sr. Martins de Almeida, os quaes tinham recorrido, anteriormente, ao sr. Getulio Vargas, para decidir sobre a questão dos impostos. O presidente da Republica deu provimento, ha dias, ao recurso interposto, tendo recebido hontem, de São Luiz, o seguinte telegramma:

"O commercio maranhense vem patentear a v. ex. sua profunda gratidão pelo reconhecimento do seu direito com provimento do recurso que interpoz. Outro gesto não seria licito esperar do alto espirito de justiça de v. ex., a quem em tão bôa hora foram entregues os destinos do nosso querido Brasil. Respeitosas saudações. — Presidente da Associação Commercial e da Associação do Commercio."

Ficou assim concluido o famôso caso, com a completa victória do commercio maranhense.

AS URNAS DE AÇO PARA AS PROXIMAS ELEIÇÕES

Perante o ministro Hermenegildo de Barros, presidente do Tribunal Superior, professor Sampaio Doria, procurador geral da Justiça Eleitoral e todos os demais juizes daquelle Tribunal, foi feita a demonstração da urna de aço que servirá em cada mesa receptora de votos, no pleito de 14 de outubro proximo.

As novas urnas, foram encommendadas pelo Ministerio da Justiça ao governo de São Paulo, tendo sido fabricadas no Lyceu de Artes e Officios da capital paulista.

Cada urna tem a dimensão de 48 cms. de comprimento, por 34 de largura, com os cantos arredondados de modo a permittir o empilhamento das sobrecartas, offerecendo toda a segurança e resistencia, não pesando mais de 12 kilos, tendo os fechos de typo "Yale".

As urnas, em numero de 400, serão entregues ao T. Regional do Districto, para a conveniente inspecção, sendo então as mesmas vedadas, nos termos das instrucções expedidas pelo T. Superior, antes da remessa para as mesas eleitoraes.

A fiscalização da confecção das urnas coube ao dr. Moysés Marx, director da Escola de Policia do Estado de São Paulo.

Tendo sido approvado esse novo typo de urnas, no proximo pleito elle será adoptado tanto aqui como em São Paulo.

S. PAULO, 29 (A. B.) — Pelo "Cruzeiro do Sul" chegaram hoje a esta capital, os deputados paulistas, srs. Alcantara Machado, Cardoso de Mello Netto, Henrique Bayma, Moraes Andrade, Abreu Sodré, Pacheco e Silva e o sr. Antonio Alcantara Machado, secretario da bancada.

Falando á imprensa sobre o manifesto do sr. Pedro de Toledo, disse o sr. Cardoso de Mello Netto:

"Já li o manifesto, no trem. Acho-o muito bem feito como, aliás, tudo que vem do sr. Pedro de Toledo.

Perguntado sobre se o sr. Pedro de Toledo não tinha compromissos com o Partido Constitucionalista, respondeu aquelle politico:

"O que sei sobre isso é o que a imprensa já divulgou."

O sr. Alcantara Machado assim repondeu:

"Li o manifesto, porém, ainda não meditei." E disse, ainda:

— O sr. Pedro de Toledo apenas consentira em figurar na chapa do Partido."

O sr. Abreu Sodré sobre as proximas eleições e sobre o manifesto publicado pelo sr. Pedro de Toledo assim se externou:

— "Nada tenho de novo para dizer, pois chego a S. Paulo com a publicação antecipada de uma entrevista que concedi no Rio. Sobre o manifesto do sr. Pedro de Toledo tambem nada posso dizer, porque ainda não tive occasião de o ler. Mais tarde direi alguma coisa a respeito.

Posso affirmar, apenas, que viemos todos absolutamente confiantes na victoria do nosso partido e dispostos a reiniciar a propaganda pelo interior. E por agora é só... Procure-me como disse, mais tarde."

S. PAULO, 29 (A. B.) — Pelo "Cruzeiro do Sul" desta manhã, em companhia de outros parlamentares, chegou hoje a esta capital, o deputado Henrique Bayma.

Interpellado por um vespertino sobre como ecoára no seio da Camara Federal a indicação do sr. Armando de Salles Oliveira para o governo constitucional do Estado, o sr. Henrique Bayma disse que fôra "com mais viva sympathia."

— Na Assembléa o movimento eleitoral de S. Paulo é acompanhado com muito interesse em todos os seus detalhes. O nome do sr. Armando de Salles Oliveira impôz-se á sympathia e admiração do Congresso, como a indicação mais intelligente que poderia ser levantada. Os discursos que Sua Excellencia tem pronunciado nas diversas localidades do Estado por occasião de suas visitas, têm sido lidos por todos os deputados e fartamente applaudidos, pela elevação de vistas e descortinio de idéas, reveladores de um verdadeiro estadista. Assim é o actual interventor paulista considerado dentro da Assembléa.

Assim foi, portanto, recebida a indicação do seu nome para o futuro governo constitucional de S. Paulo.

Pode-se dizer, pois, sem exagero algum que o sr. Salles Oliveira, no concenso geral dos representantes que ora compõem a Camara Federal é a revelação do maior homem publico no Brasil de hoje. Pode accrescentar tambem que o sentimento de integridade da patria, tão accentuado nas suas orações, contrastando com exaggeros e idéas tão nossos conhecidos e que portanto têm sido explorados em S. Paulo — de bôa ou de má fé—contribuem em muito para augmentar o ambiente e o sentimento de demarcada admiração que s. excia. inspira aos representantes dos Estados na Assembléa Nacional.

Toda gente para a devida justiça a São Paulo reconhece que o nosso Estado é o "leader". E como tal não comporta no seu governo a restauração de vicios e processos que predominaram perante a velha Republica."

OS PREPARATIVOS PARA O COLOSSAL ALMOÇO AO SR. SALLES OLIVEIRA

S. PAULO, 29 (U.) — Festejando o encerramento da campanha eleitoral que vem effectuando, o Partido Constitucionalista realizará, no dia 6 de outubro proximo, uma grandiosa manifestação em homenagem ao seu candidato á presidencia do Estado, sr. Armando de Salles Oliveira.

Consistirá essa homenagem, como temos telegraphado, de um formidavel almoço a realizar-se no Luna Parque Antarctica, e do qual participarão milhares de pessoas.

A commissão organizadora desse grande agape tomou hoje novas deliberações, quasi todas de caracter definitivo, para a consecução dessa iniciativa.

Numa das dependencias do Theatro Municipal foram iniciados hoje os ensaios da grande massa córal que, sob a regencia do maestro Marcello Tupynambá, cantará, durante o almoço, o hymno do Partido Constitucionalista.

Além da parte córal, diversas corporações musicaes particulares desta capital estão sendo arregimentadas para formar no almoço daquelle dia.

Do interior do Estado virão, com as delegações dos directorios districtaes, que vão se fazer representar no almoço, as melhores bandas musicaes das diversas circumscripções em que o mesmo se divide. Um conjunto de dezenas de corporações, portanto, representando cerca de 1.000 musicos, abrilhantará o formidavel agape.

Foi confiada ao pintor Rubens de Assis a decoração do recinto do almoço. Este artista apresentou á commissão um interessante projecto de ornamentação, consistente em paineis decorativos, com emblema dos brazões de S. Paulo e do Partido Constitucionalista, que serão dispostos á entrada do Luna Parque Antarctica e em toda a volta do grande campo onde se realizará o almoço. Ao fundo, do campo, será disposto um conjunto de paineis representando as forças vivas de São Paulo, concepção de lindo effeito e que muito realce dará ao recinto.

Quarenta mil bandeirolas, paulistas e do Partido Constitucionalista serão distribuidas por todo local, muito contribuindo para emprestar-lhe um ar festivo, condizendo com o vulto da solennidade. Centenas de flammulas, com os nomes dos municipios que se farão representar no almoço tambem com o emblema do partido, completarão a ornamentação.

O SR. GETULIO VARGAS ENVIARA' UM REPRESENTANTE AO ALMOÇO

S. PAULO, 29 (A. B.) — O vespertino "A Tarde" desta capital, em sua primeira edição de hoje, publica a seguinte "manchete":

"O sr. Getulio Vargas, caso não possa vir pessoalmente, enviará um seu representante para tomar parte no banquete a ser offerecido ao sr. Armando de Salles Oliveira.

AS ACTIVIDADES DA OPPOSIÇÃO CAPICHABA

VICTORIA, 29 (União) — O "Estado", orgão da Frente Civica do Partido da Lavoura e das correntes opposicionistas, publica, em logar de destaque, o manifesto de apresentação das chapas de candidatos á Camara Federal e á Constituinte Estadual.

Attendendo aos desejos manifestados pelas maiores influencias politicas dos municipios, foram incluidos nas chapas federal e estadual, os nomes dos srs. Attilio Vivacqua e Jeronymo Monteiro Filho, chefes do movimento opposicionista, tendo desistido da indicação de seus nomes, afim de abrir vagas para os citados chefes, os candidatos professor Alarico de Freitas e Fernando Drumond.

O MANIFESTO DA INTERVENTORIA DO ESPIRITO SANTO

VICTORIA, 29 (União) — A interventoria só hoje é que publicou o manifesto do P. S. D., de indicação dos seus candidatos ás eleições de outubro.

O CAPITÃO BENJAMIN SODRE' TEVE PERMISSÃO PARA FICAR NO PARA'

Foi exonerado das funcções de commandante da Escola de Aprendizes Marinheiros do Pará, o capitão de corveta Benjamin Sodré.

O governo, entretanto, deu permissão para que o referido official permanecesse naquelle Estado, podendo mesmo envolver-se em questões politicas.

O INTERVENTOR LANDRY SALLES QUER VOLTAR A' CASERNA

THEREZINA, 29 (A. B) — Os amigos do interventor Landry Salles realizaram uma manifestação de apreço, que foi a palacio cumprimental-o. De inicio tratava-se de uma realização de amigos politicos, os mais intimos, mas essa manifestação se desenvolveu consideravelmente com a participação de grande massa popular. O sr. Landry Salles pronunciou um discuurso, que foi quasi de despedida, pois disse ser definitiva sua resolução de não aceitar nenhum cargo politico, recusando permittir que seu nome fosse apresentado para candidato a governador ou a senador federal pelo Piauhy. Prefere voltar á caserna onde conservará a amizade dos piauhyenses, disse ao terminar sua oração. Acrescentou o interventor que tomava o compromsso formal de proporconar eleições livres, com a garantia da manifestação de todas as opiniões.

A SITUAÇÃO NA PARAHYBA

JOÃO PESSOA, 29 (A. B.) — A campanha politica prosegue em grande animação. Não se tem registado quaesquer disturbios. O ambiente politico, embora vibrante, não se tem alterado no sentido que desejariam certos elementos mais exaltados. Nos circulos situacionistas muito se commenta o afastamento da actividade politica dos amigos do sr. Joaquim Pessoa. Os ultimos que abandonaram as fileiras opposicionistas foram os srs. advogados Antonio Ovidio e Antonio Xavier, este ultimo chefe politico do municipio de Picuhy. Na cidade, os gazeteiros continuam se negando a vender os jornaes que trazem ataques por demais violentos contra o embaixador José Americo e por isso esses jornaes não tem circulado. Projecta-se para amanhã uma "parada operaria" em homenagem ao sr. José Americo, em Barreiras.

DEPUTADOS QUE CHEGAM A' BAHIA

BAHIA, 29 (A. B.) — Pelo "Neptunia" chegaram a esta capital os deputados Arlindo Leoni, Manoel Novaes e Francisco Rocha. O deputado Novaes está de viagem marcada para o interior do Estado, hoje mesmo, em missão eleitoral, como chefe de uma das caravanas que vão percorrer o sertão bahiano.

CONFUSÕES NA POLITICA AMAZONENSE

MANA'OS, 29 (A. B.) — A inclusão do descembargador Sá Peixoto na chapa da colligação do Partido Socialista-Club 3 de Outubro provocou forte reacção em certos meios politicos daqui. O tenente Ribeiro Junior enviou uma carta ao directorio da Colligação dizendo não acceitar, "por questão de hygiene moral", a inclusão daquelle velho politico na referida chapa.

A DEMAGOGIA DA OPPOSIÇÃO BAHIANA

BAHIA, 28 (A. B.) — Nos meios politicos bahianos nota-se-se a discreção dos discursos de certos procares opposicionistas que percorrem neste momento o interior do Estado. Esses discursos são em sua maioria, de uma habilidade consummada. Os oradores não tendo argumentos contra a actual administração, procuram encontrar brechas no que se refere á attitude da Bahia com relação aos seus compromissos no exterior. Entretanto, ahi tambem os argumentos são fracos para ataques em periodo eleitoral, sendo que nenhum orador ainda quiz lançar mão do argumento que alguns pretenderam explorar sem exito de não ser o sr. Juracy Magalhães, filho da Bahia.

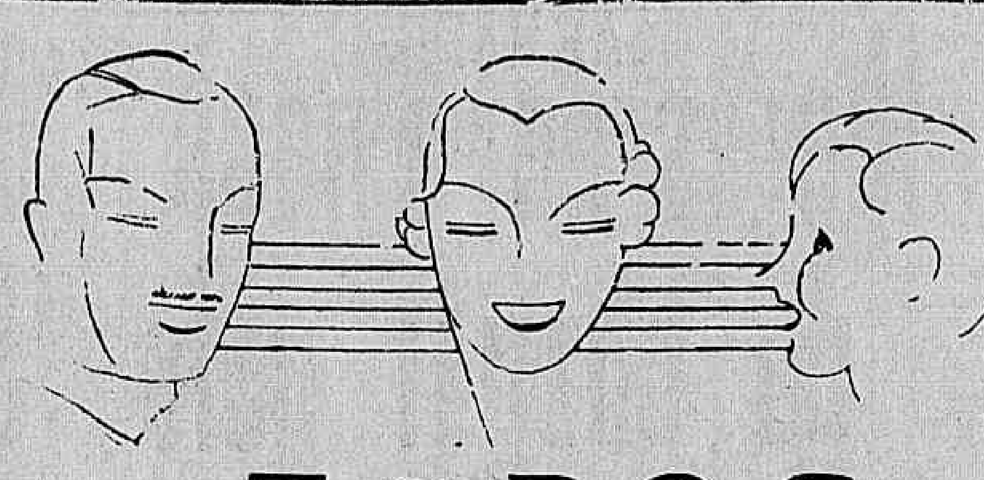
TODOS
Accorrerão amanhã, dia 1.º, ás 10 horas, á
A EXPOSIÇÃO
Em busca das magnificas offertas da
Liquidação Geral
O MAIOR ACONTECIMENTO DO ANNO
Formidaveis sortimentos para homens, senhoras, senhoritas, rapazes, crianças, e para o lar, a preços inacreditavelmente baratos á vista ou pelo systema
CREDIARIO
A EXPOSIÇÃO é o grande magasin do coração da cidade, que tem tudo o que lhe convem — AVENIDA, esq. S. JOSE'

O PARTIDO POPULAR RADICAL E OS PESCADORES DO BRASIL

A BANCADA RADICAL PUGNARA' PARA QUE SEJA POSTO EM PRATICA O PROGRAMMA DA CONFEDERAÇÃO GERAL DOS PESCADORES DO BRASIL

Deputado Manoel Reis

Pelo deputado Manoel Reis foi enviado, ao presidente da Confederação Geral dos Pescadores do Brasil, o seguinte telegramma:

"Tenho a satisfação de communicar a Vossencia que o Partido Popular Radical pugnará pelos seus representantes na Camara para que seja, em suas linhas geraes, posto em pratica programma Confederação Geral Pescadores Brasil na certeza que assim procedendo irá ao encontro justas aspirações laboriosa sacrificada classe pescadores tão digna protecção poderes publicos. Attenciosas saudações. — (a.) *Deputado Manoel Reis*."

O Reapparecimento do "Jornal do Commercio", de Recife

RECIFE, 29 (A. B.) — Está sendo esperado amanhã, domingo, o primeiro numero do "Jornal do Commercio", que reapparecerá na sua nova phase, depois de quatro annos de interrupção com grande successo para essa primeira edição do velho orgão pernambucano.

O ANNIVERSARIO DO LYCEU IMPERIO

Senhoras e senhorinhas de nossa melhor sociedade que compareceram ao chá offerecido por mme. Sophia Magno de Carvalho

Teve logar na tarde de hontem o chá que mme. Sophia Magno de Carvalho, directora do Lyceu Imperio (academia de côrte), offereceu ás suas alumnas por motivo do anniversario daquelle importante estabelecimento. A' reunião compareceram figuras de realce nos circulos sociaes do Rio, senhoras e senhoritas de nossa sociedade.

Discursou a senhora Ruth Bittencourt, que se referiu á madame Sophia Magno de Carvalho com palavras carinhosas salientou-lhe os dótes culturaes e o seu talento creador, pondo em realce a funcção da sua Academia como preparadora da mulher para o exercicio de uma util e honesta profissão e para os misteres do lar. Falou em seguida a directora do Lyceu Imperio que, com palavras eloquentes, focalisou o importante papel da mulher no lar, apontou os grandes inconvenientes do feminismo erroneamente interpretado e traçou com brilhantismo a actuação que a mulher brasileira vem desenvolvendo no sentido de elevar cada vez mais seu papel na sociedade.

A festa decorreu muito animada e sempre no mesmo ambiente de cordialidade e alegria.

A sra. Estia Barroso se fez ouvir num magnifico numero de canto durante a elegante reunião.

AOS SARGENTOS DO E. DO RIO

Approximam-se as eleições para a constituição das Camaras Estadual e Federal. Esse pleito tem para nós excepcional significação. Pela primeira vez os sargentos de terra e mar vão exercer o direito de voto que a Constituição lhes assegura. A quem devemos o reconhecimento dos nossos direitos politicos? Eis a pergunta que todos nós estamos no dever de fazer-nos antes de depositar na urna o boletim de voto. A resposta só poderá entretanto ser esta: Em primeiro logar ao deputado Negreiros Falcão, o autor do projecto que nos concedeu as prerogativas de votar e ser votado e, em segundo, aos jornaes que defenderam com ardor e intelligencia a nossa causa. Entre estes, não poderemos esquecer o DIARIO CARIOCA, que foi um dos grandes factores da nossa victoria. Orgão official da "Casa do Sargento", esteve ao nosso lado desde a primeira hora. Por isso mesmo, sinto-me no dever de aconselhar aos sargentos do Estado do Rio o suffragio do nome do dr. Horacio Gomes Leite de Carvalho Junior, director do DIARIO CARIOCA, para deputado estadual.

Esse appello que óra faço aos sargentos do Exercito, Marinha, Policia e Corpo de Bombeiros da terra fluminense não tem caracter politico-partidario, mas é o reconhecimento dos serviços prestados á "Casa do Sargento" e aos interesses da classe em geral.

1º sargento NICOLAU TOLENTINO DE MENEZES

GERMENS DE TETANO NAS VACCINAS ANTIPYOGENAS

UM FATAL ACCIDENTE NO HOSPITAL DE SÃO JOÃO BAPTISTA DA LAGOA

Introduzindo medidas de economia, a direcção do Hospital de João João Baptista da Lagôa foi causadora involuntaria de um accidente de consequencias fataes.

O dr. Odario Ayres, director do estabelecimento, em officio dirigido ás autoridades do 3º districto communicou que nas vaccinas antipyoginas ali ministradas se tinha revelado uma cultura de germens de tetano.

Esse accidente determinou a declaração da terrivel infecção em dez doentes, todos do sexo feminino, uma das quaes, a viuva Nocilia Silva, moradora no morro da Rosa n. 420, na Ilha do Governador, veiu a fallecer.

O obito se verificou ás 19.30 horas de ante-hontem e o cadaver, com guia da policia do 3º districto, foi removido para a "morgue" do Instituto Medico Legal.

GERMENS DE TETANO NAS VACCINAS ANTIPYOGENAS

Sob os factos que motivaram a morte da viuva Nacilia Silva no Hospital S. João Baptista, depois de ter feito uso de uma vaccina antipyogenea, enfermara-se de tetano, ouvimos hoje o dr. Pedro Olavo de Menezes, medico nesta capital que nos declarou o seguinte:

— Que esse facto não lhe surpreendeu, dada a facilidade com que são falsificadas taes vaccinas no Brasil e isso com pleno conhecimento das nossas autoridades.

Citou o exemplo das vaccinas Dolari, com representação na rua Senador Dantas n. 26, que sendo de origem italiana são ha muito fabricadas no Brasil e o mais grave dentro da nossa Faculdade de Medicina no proprio Laboratorio de Microbiologia sob a direcção do professor Bruno Lobo.

O director da Faculdade dr. Leitão da Cunha tem conhecimento desses graves acontecimentos, que não só attentam contra a saude publica como vem burlar o fisco em centenas de contos, pois ha mais de seis annos que vêm sendo falsificadas.

Ultimamente a Saude Publica concedeu licença para que essas vaccinas fossem fabricadas em S. Paulo, mas um inquerito rigoroso poderá trazer a luz da verdade, sendo testemunha disso os proprios funccionarios da Faculdade que auxiliavam o professor Bruno Lobo na fabricação.

Declarou o dr. Pedro Olavo de Menezes que caso a policia abra inquerito irá depor a bem da saude da nossa população e ao decoro da classe a que pertence.

O Professorado Municipal e o Cirurgião Pedro Ernesto

(Continuação da 1ª. pagina)

devendo ter liberdade de voto. Que ali comparecera porque fôra o magisterio convidado; mas, desde que a reunião tomára a feição de compromisso do Directorio Politico das Professoras, ao qual não pertence, pedia licença para retirar-se, convencido como estava de que o magisterio em sua grande maioria, não se deixava illudir com enganadores decretos e promessas futuras.

A' vista do que fôra externado pelo sr. professor Fortunato Pereira Leite, a sra. d. Mercedes Dantas declarou que os membros do magisterio deveriam fazer um exame de consciencia e votarem nos candidatos mais dignos, preferindo, é claro, aquelles que melhor pudessem assegurar os direitos e interesses de sua classe.

O discurso do sr. professor Pereira Leite fez, pois, com que a presidente da reunião recuasse do seu proposito de apoio incondicional á chapa do Partido Autonomista.

Quem estivesse presente á reunião — que constava de cerca de cem pessoas de um magisterio que conta milhares de professores — verificaria, sem necessidade de maior investigação, que a sua quasi unanimidade é contraria á politica autonomista, apesar do decreto tapeador.

Um professor municipal dizia, no salão do Lyceu:

— O Pedro Ernesto não reunirá 5 % do magisterio! O decreto não illudiu o professorado.

O MAGISTERIO "HOMENAGEARA'" O SR. PEDRO ERNESTO, MAS... VOTA CONTRA ELLE

O sr. Anisio Teixeira, director do Departamento de Educação, remetteu aos superintendentes de Ensino nas diversas circumscripções, um "memorandum" "reservado", determinando que o professorado das escolas não deveria faltar á "homenagem" ao sr. Pedro Ernesto e a elle Anisio.

O "memorandum", calculadamente, não assignado, mas entregue por empregado do Departamento de Educação, é assim redigido:

"Homenagem do Magisterio Municipal ao interventor dr. Pedro Ernesto. — Por iniciativa de diversas associações (??) de classe, realizar-se-á na proxima quarta-feira, 3 de outubro, uma grande manifestação ao dr. Pedro Ernesto, interventor no Districto Federal, e ao dr. Anisio Teixeira, director geral do Departamento de Educação.

Motiva esta homenagem, o recente decreto do interventor allusivo ao magisterio, acto em que são satisfeitas as mais immediatas reivindicações e direitos dessa grande classe de servidores municipaes."

O "memorandum" está mimiographado. Mas em baixo, está escripto, com letra calligraphica:

"Reunião amanhã, ás 3 horas, na Escola Tiradentes."

A ordem provocou indignação no magisterio.

Em uma escola foi ouvido este dialogo:

— Isto é um desaforo! Se o interventor tivesse consciencia de nos ter beneficiado, não precisaria nos obrigar a essa manifestação, que seria então espontanea.

Mas elle sabe que o decreto é apenas uma "tapeação", para fins eleitoraes.

— Não fale alto — diz outra professora. Não é preciso. Tudo do Pedro Ernesto é obrigatorio, a começar pela contribuição da Assistencia Medico-Cirurgica, simples pseudonymo da propria Casa de Saude delle.

Iremos hoje á "homenagem" e, depois, no dia da eleição, o "homenagearemos" com um voto contra.

Eis o que pensa o magisterio do decreto e dos srs. Pedro Ernesto e Anisio Teixeira.

Experiencia de Carvão Nacional

A experiencia de carvão nacional realisada na Central do Brasil, no dia 27 do corrente, foi coroada de exito. Com os briquettes da mistura de 70 % de carvão estrangeiro e 30 % de nacional, foi obtido, na viagem de Alfredo Maia a Governador Portella a pressão de 173 libras e um consumo médio de 15 kilos por kilometro.

Com essa experiencia ficou provada, mais uma vez, a possibilidade da queima de carvão nacional, tendo a considerar que estes briquettes serão feitos com os moinhos dos carvões que actualmente é perdido.

Compareceram a essa experiencia os srs. Nestor de Macedo, chefe de machinas do Lloyd; Emilio Gravina, Joaquim de Almeida Lustosa, director da Companhia S. Jeronymo; Armando Gonçalves, chimico do gabinete de analyses; José Antonio da Rosa, inspector da Central do Brasil, Paulo Denizot, Fernando Teixeira, sub-inspector da 8ª S. L. 8; Gurgel do Amaral, inspector da 8ª Inspectoria da Locomoção e o nosso companheiro Herminio Pessoa Silva.

No Ministerio da Viação

Conforme requisição, o director do Departamento dos Correios e Telegraphos determinou providencias no sentido de ser posto á disposição do Ministerio da Viação, o auxiliar de 1ª classe daquella Directoria Geral, Sylvio Washington Sampaio.

Sente anomalia no orgão visual?
Faça-se examinar por um MEDICO OCULISTA.
Precisa usar OCULOS? Procure a
CASA VIEITAS
que continua offerecendo as mesmas vantagens.
AVENIDA RIO BRANCO N.º 127

O Congresso do Ensino Regional, na Bahia

BAHIA, 29 (A. B.) — A Associação Universitaria tomará parte saliente no Congresso do Ensino Regional, promovido pela Sociedade de Amigos de Alberto Torres. Os universitarios apresentarão varias theses e promoverão homenagens aos congressistas.

ULTIMA HORA SPORTIVA

RUBENS VENCEU H. VELHA

Depois de uma temporada de descanso, o "Estadio Brasileiro" reiniciou hontem á noite, as suas actividades.

Felizmente, o programma era unica e exclusivamente, de box...

O publico sciente de que havia "matches" e não "lutas", affluiu numeroso ao Estadio, auspiciando um feliz reinicio de actividades.

O programma teve este desenrolar:

AMADORES

1ª (box) — 3 rounds de 3' — luvas de 5 onças — José Santiago x Antonio Ferro. Juiz: — Fernando Pinto. Venceu Santiago, por knock-out technico, no 2º assalto.

2ª (box) — 3 rounds de 3' — luvas de 6 onças — Jeronymo Teixeira x King-Kong. Juiz: — Carlos Alves. Venceu Jeronymo, por pontos.

3ª (box) — 3 rounds de 3' — luvas de 5 onças — Assis Vianna x João Carlos dos Santos. Juiz: — Campineiro. Venceu Assis Vianna, por pontos.

PROFISSIONAES

1ª (box) — 6 "rounds" de 3' — luvas de 4 onças — Seraphim Cardoso (port. 59,300) x Arrigo Bevilacqua (ital. 58,500). Juiz: Kid Aubert. Bom combate.

Venceu Seraphim por "knock-out", no inicio do 7º assalto.

2ª (box) — 10 rounds de 3' — luvas de 6 onças — G. Bergomas (ital. 102,600) x Mauro Galuzzo: (urug. 93,700). Juiz: Di Lorenzo.

Venceu Galuzzo, por K. O. T., no 1º round.

Borgonas teve a bolsa suspensa.

3ª (box) — 8 rounds de 3, — luvas de 4 onças — Brasilino Fino (bras. 70 ks.) x Rivera Nunez (urug. 71 ks.) Juiz: — Kid Simões. Venceu Brasilino por "knock-out", no 2º round. Rivera se fez credor da estima do publico, por sua coragem e cavalheirismo. O publico dispensou-lhe applausos em egualdade de condições aos que coroaram o feito de nosso patricio.

FINAL: — "rounds" de 3, — luvas de 4 onças — Horacio Velha (port. 68 ks.) x Rubens Soares (br. 70 ks.). Juiz: — Joe Assobrab. Venceu Rubens por pontos. Não foi uma peleja como se esperava, mas sempre foi um bom combate.

SWING.

TINTA BRASILIA
A MELHOR

Na CASA DO SARGENTO

COMO TRANSCORREU A HOMENAGEM DA PRESTIGIOSA INSTITUIÇÃO AO DEPUTADO NEGREIROS FALCÃO

Um aspecto da festa

Com raro brilhantismo teve logar hontem, na Casa do Sargento, a annunciada homenagem ao deputado Arthur Negreiros Falcão, prestada pelos sargentos de terra e mar.

A's 21 horas ingressava no amplo salão o homenageado, que se fazia acompanhar de uma numerosa comitiva, sendo nessa occasião coberto por petalas de flores naturaes, lançadas por gentis senhorinhas.

A's 22 horas abriu a sessão o sargento Nicolau Tolentino de Menezes, presidente dessa instituição, que convidou o sr. Negreiros Falcão a tomar parte na mesa, bem assim os srs. Marques dos Reis, Heitor Calmon, a directoria da Casa e os representantes das varias associações de sargentes.

Em seguida o presidente deu a palavra ao orador official, que leu um brilhante discurso allusivo á homenagem prestada pelos sargentos áquelle parlamentar, cujo retrato foi, logo após, inaugurado.

Tambem falou o sargento escrevente do Exercito Humberto de Aquino, representando a Policlinica Geral dos Sargentos, que, de improviso, pronunciou eloquente discurso que impressionou a numerosa assistencia, sendo muito cumprimentado, falando ainda outros oradores.

Por ultimo usou da palavra o sr. Negreiros Falcão, que, visivelmente emocionado pela manifestação que vinha de receber, agradeceu sensibilisado e concitou os sargentos do Brasil a continuarem unidos para, dentro da ordem e da disciplina, pleitearem outras vantagens além das que já têm. Terminando, fez um appello para que os mesmos continuem cooperando para o congraçamento da classe.

Ao champagne, o presidente da Casa levantou um brinde em honra dos que compareceram á solennidade.

Falaram mais os srs. Heitor Calmon, Marques dos Reis, Soares Filho, Negreiros Falcão e Manoel Tiburcio.

Seguiu-se animado baile, que terminou ás 4 horas de hoje.

Habituado ao luar incandescente das fornalhas, elle não sabia que a vida guardava a surpresa do seu plenilunio amoroso

Jack HOLT

...E ella, que nascera entre os banqueiros de Wall Street tambem não sabia que o amor não reconhece os preconceitos de classe...

Coração de Aço
(Master of Men)

um film COLUMBIA
FAY WRAY
WALTER CONNOLLY
AMANHÃ NO IMPERIO

Pela Extradicção de Gerardo Machado

HAVANA, 29 (A. B.) — O governo cubano reiterou ao de S. Domingos o pedido de extradicção formulado, ha tempos, contra o presidente Gerardo Machado, allegando que este é réo de delictos communs, de accordo com o Codigo cubano.

A posse da nova directoria do Gremio Portuguez de Campinas

CAMPINAS, 29 (União) — Realizar-se-á amanhã, domingo, ás 14 horas, na séde social, uma assembléa geral ordinaria do Gremio Portuguez de Campinas, com a seguinte ordem do dia: posse da nova directoria e parecer do Conselho Fiscal sobre o balancete apresentado pela directoria anterior.

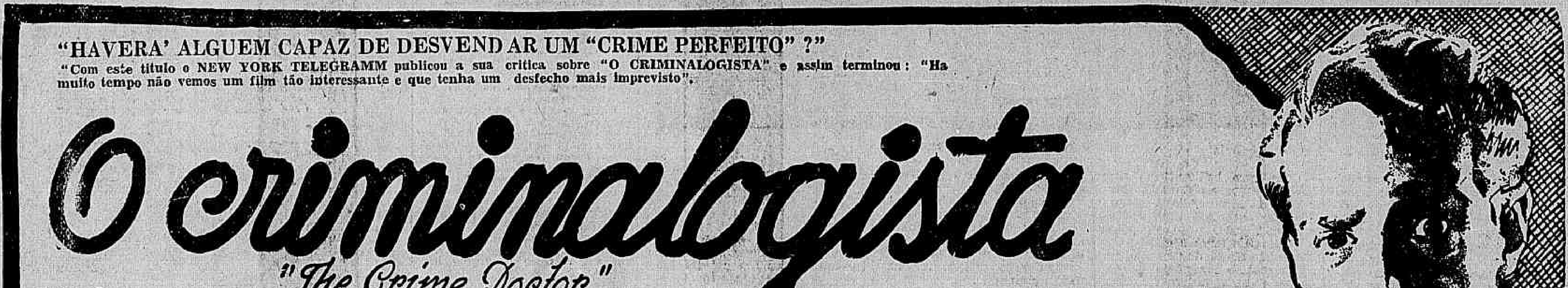

RADIO

RADIO CRUZEIRO DO SUL

A' 20 horas — Programma dansante.

A's 21 horas — Programmas de studio com as irmãs Medina em canções sul-americanas, no Rio de Janeiro e varios outros artistas de São Paulo, na estação-chave PRB-6. E' uma irradiações simultanea das estações da Rêde Verde-Amarella: PRD-2, Rio de Janeiro; PRB-6 São Paulo; PRB-3, Juiz de Fóra; PRC-9, Campinas; PRD-9, Sorocaba; PRD-3, Taubaté, Piracicaba; PRA-7, Ribeirão Preto; PRB-5, Franca.

A's 22 horas — Boa-noite e até amanhã...

RADIO CAJUTI

Serão supprimidos os programmas Cajuti-dansante e Sympathico programma, para dar logar á irradiação da grande corrida automobilistica, onde será disputado o Grande Premio Cidade do Rio de Janeiro, patrocinado pelo Automovel Club do Brasil.

Das 18 ás 19 horas — Cajuti-jornal, a cargo de Fausto de Andrade.

Das 19 ás 23 horas — Programma Francisco Alves.

RADIO CLUB DO BRASIL

8 1|2 horas — Irradiação official das corridas de automovel, promovida pelo Automovel Club do Brasil, em disputa do Grande Premio Cidade do Rio de Janeiro, em combinação de onda curta com a Radio Splendid de Buenos Aires, LR-4, Radio Club de São Paulo, PRA-5, Radio Internacional do Brasil e Companhia Radio Brasileira.

13 horas — Concerto no studio "A".

14 horas — Programma de discos novos recem-chegados da casa "A Melodia".

15 1|2 horas — Resenha sportiva.

17 horas — Chá-dansante da mocidade.

21 horas — Radio-theatro, com todo elenco: Eugenia Alvaro Moreyra, Annita Spá, Adacto Filho e Edmundo Maia.

21.10 horas — Concerto no studio "A", com Alda Verona, Cesar Pereira Braga, orchestra, jazz do Radio Club e numeros intercalados de radio-theatro.

22 horas — Barytono De Marco, em canções napolitanas.

23 horas — Programma de musica em discos "Para Todos".

Para amanhã:

7 1|2 horas — Aula de gymnastica pela professora Polly Wettl — Supplemento musical da guryzada — Edição matutina do radio-jorial "A Voz do Brasil".

12 horas — Musica classica em discos.

13.15 horas — "Momento feminino", por madame Sibilla.

16 horas — Gravações escolhidas.

17 horas — Palestra de um quarto de hora sobre a thema: "Saude, Belleza e Mocidade".

17.15 horas — Gravações populares.

18 horas — Gravações estrangeiras.

18.45 horas — Quarto de hora da C. B. R.

19 horas — "A Voz do Brasil", o jornal falado da PRA-3.

19 1|2 horas — Radio-jornal do serviço de publicidade da Imprensa Nacional.

20 horas — Concerto nos studios "A" e "B", com os artistas Sonia Barreto, Milonguita e Tito Souza; Leonel Faria e orchestra; Typica Argentina e, intercaladamente, "Pilulas Radiophonicas", pelo jornalista Pacheco de Andrade.

21 horas — Palestra humoristica pelo escriptor Berillo Neves.

21.10 horas — Continuação do concerto iniciado ás 20 horas.

23 horas — Contralto professora Lygia Gomes Pereira, em musica de camera e arias de operas, com acompanhamento da orchestra.

23 horas — Programma de musica em disco "Para Todos".

RADIO OFFICINA
AVILA
concertos de radios; automovel proprio para attender dia e noite. Tel. 3-3129
RUA DO CARMO, 8

Commandos de Brigadas

Os generaes Collatino Marques e João Caldas Toledo Bordini, assumiram a 22 e 26 do corrente, respectivamente, os commandos das 1ª e 6ª Brigadas de artilharia e infantaria, sendo que, a séde desta ultima passará a ser em Porto Alegre, funccionando provisoriamente, no Quartel General da 3ª Região Militar.

Na Noite de Hontem

OCCORRENCIAS POLICIAES

Um automovel atropelou, na rua Marechal Floriano Peixoto, Durvalina Azevedo, de 20 annos, residente no morro do Proposito n. 93.

Com contusões e escoriações na perna direita, a victima foi soccorrida pela Assistencia.

—— O estudante Sylvio Lobo São Thiago, de 23 annos, morador á Avenida Salvador de Sá n. 193, foi victima de um accidente de automovel, soffrendo fractura da perna direita.

A Assistencia soccoreu-o.

—— Nazaro Antonio, de 72 annos, syrio libanez, morador á rua Uruguay n. 46, soffreu fractura da perna direita, em consequencia de um accidente de que foi victima na Avenida Salvador de Sá.

Foi medicado pela Assistencia.

—— A Assistencia soccorreu Ambrosina de Oliveira, de 24 annos, moradora á rua Vieira de Souza, no Edificio Moraes, a qual foi aggredida a faca, soffrendo um ferimento na região mamaria esquerda.

—— Maria Cardoso, de 23 annos, residente á rua Carmo Netto n. 53, tentou suicidar-se, ingerindo pequena quantidade de permanganato de potassio.

A Assistencia poz Maria fóra do perigo, após o que ella se retirou para a sua residencia.

—— Guiomar Francisco de Oliveira, de 30 annos, moradora á rua Djalma Dutra n. 125, foi ferida a faca pelo individuo Henrique Braga.

GONORRHE'A

RECENTE OU ANTIGA

CURA-SE em 15 dias, UNICAMENTE com hervas da flora Brasileira, sem dieta alguma. Pacote para uma semana — 10$000. — Vale Ao Lab de Pharmacologia da Flora Brasileira, Caixa 3410. S. Paulo.

A Descoberta de Uma Fabrica de Pratas Falsas

Uma Diligencia Coroada de Exito

As appreensões Feitas e as Prisões Effectuadas

Os falsarios detidos com as autoridades que procederam as diligencias e as barras de metal empregadas na fabr icação das moedas falsas

De algum tempo a esta parte, se tinha noticia de que uma quadrilha de falsarios vinha introduzindo na circulação pratas falsas do valor de 1$000 e 2$000.

Não se tinha conhecimento de nenhuma diligencia para ser apurado este facto quando hontem, em pouco tomou vulto que as autoridades do 16º districto, haviam descoberto uma fabrica de moedas falsas e numa diligencia feliz, conseguira, appreender o arsenal que servia para o fabrico de grande quatidade de moedas falsas.

Com o decorrer das horas, a noticia era confirmada e se tinha conhecimento de como as referidas autoridades haviam conseguido o fio da meada que as levaram a descoberta da fabrica.

UMA DENUNCIA PELO TELEPHONE

O dr. Eunapio Castello Branco, delegado do 16º districto, na tarde de ante-hontem, encontrava-se na sua delegacia, quando pelo telephone recebeu uma denuncia de que um individuo em companhia de um menor na Ponta do Cajú, visitava as

O casal Ernesto Grosse e Carolina Bonakvisky

casas commerciaes procurando passar pratas falsas.

De posse da denuncia, afim de apural-a, o dr. Castello Branco determinou ao guarda civil n. 447 e o soldado n. 165 do 5º batalhão da Policia Militar, partissem para o local indicado.

Os dois policiaes chegando ao ponto mencionado, já não encontraram o menor e o individuo.

De syndicancia em syndicancia, os policiaes conseguiram identifical-os e partiram no encalço dos mesmos.

NO ENCALÇO DOS ACCUSADOS

O guarda civil e o soldado, souberam que o homem e o menor haviam tomado um bonde em demanda da cidade e seguiram no seu encalço.

Quando o "tramway" chegava á rua Benedicto Ottoni, do mesmo saltaram o individuo mencionado e o menor.

Tinham elles os traços descriptos pelos negociantes da rua General Sampaio, de fórma, que os dois policiaes não tiveram duvidas em detel-os e leval-os para a delegacia da rua de São Christovão.

Em caminho, na palestra travada com os dois policiaes, o detido declarou chamar-se Wenceslão Vaneck e o menor ser seu filho Bueno Vaneck.

Levava Wenceslão em seu poder uma "valise" que foi arrecadada pela policia civil e conduzida juntamente com os detidos para á delegacia.

PRATAS FALSAS

O dr. Eunapio Castello Branco esperava ansioso o resultado da diligencia e quando chegaram seus dois auxiliares, conduzindo os presos e a "valise" fel-os entrar para o seu gabinete, de onde passou a interrogar Wenceslão.

Este, ás perguntas da autoridade nada respondia.

Ante a mudez de Wenceslão o dr. Castello Branco ordenou que fosse aberta a "valise".

Aberto este, ante os olhos da autoridade surgiram varias moedas de prata de 1$000.

Examinadas, embora sejam semelhantes ás legitimas, verificava-se desde logo a falsidade das msemas.

Tinha assim o dr. Castello Branco uma importante diligencia a proceder sem perda de tempo.

No rapido interrogatorio que o delegado Castello Branco submetteu Wenceslau, este declarou que residia á rua Monteiro da Luz n. 40.

Sem perda de tempo, foram destacados os investigadores Antonio Pacheco, Alberto de Freitas e o guarda-civil n. 579, Antonio Machado, afim de procederem uma busca na casa da rua Monteiro da Luz.

Ali chegando, os tres policiaes nada puderam fazer, visto estar a casa fechada.

Immediatamente, foi tal facto communicado ao dr. Castello Branco, que determinou que os seus auxiliares não se afastassem do local, guardando a casa.

OUTRAS PRISÕES

Quando se encontravam á porta da casa da rua Monteiro da Luz, os policiaes viram ali chegar um casal, que saltára de um omnibus.

Approximaram-se os policiaes detendo o casal e conduziu-o para a delegacia de São Christovão.

Tratava-se de Ernesto Grosse e Carolina Bonakmsky, residentes tambem naquella casa.

Em poder do casal, como sucedeu com Wenceslau, foram encontradas varias pratas falsas.

Tendo, pois, nas mãos, os membros da quadrilha de passadores de pratas falsas, ás autoridades restava, pois, apurar onde se encontrava a fabrica e os demais membros da quadrilha.

UMA FABRICA DE PRATAS FALSAS

A diligencia tornava-se de caracter importante. Lembrava a que na administração Aurelino Leal fôra effectuada pelo então 2º delegado auxiliar dr. Gabriel Ozorio de Almeida, numa casa da rua Marquez de Sapucahy, onde se descobriu uma grande fabrica de pratas falsas.

Afim de que a diligencia fosse coroada de feliz exito e nada faltasse, o dr. Castello Branco entendeu-se com o dr. Cezar Garcez, director geral de Investigações.

As duas autoridades combinaram como deveria ser procedida a diligencia, que ficou marcada para a manhã de hontem.

A officina onde eram fabricadas as pratas falsas, vendo-se centenas de moedas já promptas

Logo ás primeiras horas, as referidas autoridades, acompanhadas de Wenceslau Vaneck e de Ernest Gross dirigiram-se para a casa da rua Monteiro da Luz.

Logo que penetraram na casa, encontraram no seu interior Augusta Vaneck e seus filhos Augusto e Anna Vaneck. Estes interrogados, nada souberam explicar.

Estavam as autoridades numa casa limpa, decentemente mobiliada, vendo-se um esplendido radio.

A impressão causada ás autoridades pelo aspecto da vivenda era de que ali não estava installada a fabrica das pratas falsas apprehendidas.

Deixando as salas principaes da casa, no chegar a um quarto, os policiaes depararam com tres saccos contendo caixas de phosphoros, grande quantidade de barras de sabão commum e um sem numero de maços de cigarros de marcas diversas.

Estes encontros vieram então encher de esperanças as autoridades de que ali se trabalhava na confecção das pratas falsas.

A busca proseguiu e as autoridades chegavam emfim ao ponto desejado:—A fabrica.

Material encontrado na "fabri ca"

Numa saleta, onde trabalhava Ernest, estava a materia que servia para a confecção das moedas falsas.

Pelo assoalho viam-se pratas já confeccionadas; outras promptas para serem gravadas, emfim, tudo quando se tornava necessario para a fabricação das moedas adulteradas.

Proseguindo as autoridades chegaram finalmente ao deposito, onde já se encontravam milhares de pratas confeccionadas, barras de metal para fabrico das moedas. Puas, maçaricos, chapas, discos, emfim um arsenal completo de ferro e de apparelhos electricos ali se encontravam.

O "atelier" era de difficil accesso. Os falsarios haviam construido num subterraneo para que chegar ao mesmo tinha que se introduzir por um alçapão.

Tudo encontrado foi apprehendido.

Ante o sucesso da diligencia o dr. Coelho Branco fez guardar a casa e requisitou a presença dos peritos do Gabinete de Pesquizas Scientificas para procederem ao necessario exame.

TUDO EXAMINADO E ENCAIXOTADO

O dr. Epitacio Timbaúba, director do Gabinete de Pesquizas Scientificas, logo que recebeu o chamado para exame, incontinenti partiu para o local.

Uma vez na casa da rua Monteiro da Luz, o referido perito, procedeu a minucioso exame nos utensilios, ferramentas, barras de metal, discos, emfim tudo que se relacionava com o fabrico das moedas falsas.

Em seguida, o dr. Timbaúba, arrecadou diversas moedas, em varias das suas phases de confecção para o necessario exame de gabinete.

Findo o exame que foi longo e minucioso, o dr. Timbaúba, entregou o caso ao dr. Castello Branco.

Esta autoridade, que se fez acompanhar de seu escrivão, fez de tudo lavrar um auto de apprehensão e em seguida determinou o encaixotamento das pratas falsas e material, sendo tudo conduzido para a delegacia do 16º districto.

O INQUERITO PARA APURAR O CRIME DO FABRICO E INTRODUCÇÃO DE MOEDAS FALSAS NA CIRCULAÇÃO

Findas as diligencias que foram corôadas de tão feliz exito, o dr. Castello Branco partiu para a sua delegacia, afim de instaurar o inquerito, contra a quadrilha de falsarios.

Neste processo, a autoridade policial, que tem as provas mais robustas contra os individuos detidos, vae processal-os como fabricantes de moedas falsas e introductores na circulação.

Trata-se assim de um inquerito, que ha muito não se processa na nossa policia.

Communmente vem se processando os introductores de dinheiro falso na circulação, escapando da acção penal os seus fabricantes, não só por não serem conhecidos, como desconhecida a procedencia do dinheiro apprehendido.

COMO ERA FEITA A INTRODUCÇÃO DAS PRATAS FALSAS NA CIRCULAÇÃO

Ernesto e Wenceslau, vinham introduzindo na circulação as pratas, por elles fabricadas de modo intelligente.

Trocava-as na compra de caixas de phosphoros, de barras de sabão, de maços de cigarros, em passagem de bondes e omnibus e em outras pequenas compras que effectuavam.

Davam as pratas por elles fabricadas e recebiam moedas de nickel legitimas.

Na passagem das pratas Wenceslau lançava tambem mão de seu filho, o menor Bueno Vaneck, que foi detido em sua companhia.

De ha muito, a quadrilha, toda ella composta de subditos allemães, vem introduzindo as pratas de 1$000 na circulação.

Dr. Eunapio Castello Branco, o delegado que procedeu a importante diligencia

AS DILIGENCIAS PROSEGUIAM

No sentido de apurar varios detalhes, colhidos nos diversos depoimentos, o dr. Castello Branco, determinou diversas diligencias.

Do resultado destas diligencias espera a activa autoridade descobrir outras personagens que constituem a quadrilha de falsarios, da qual já se encontram detidos os principaes chefes.

PHYMATOSAN AGE COM SEGURANÇA NA BRONCHITE TOSSE
VIDRO POPULAR 2$500 NO DIN

SUL AMERICA CAPITALIZAÇÃO
COMPANHIA NACIONAL PARA FAVORECER A ECONOMIA
SÉDE SOCIAL: RUA BUENOS AIRES, 37 — ESQ. QUITANDA
RIO DE JANEIRO

AMORTIZAÇÕES DE SETEMBRO

Com a presença do Fiscal do Governo, de Directores e funccionarios da Empresa, de grande numero de representantes da imprensa e portadores de titulos, foi realizado hontem o sorteio para determinar as amortizações dos titulos emittidos por esta Companhia, tendo os apparelhos Fichet, uma vez collocados em movimento, indicado as seguintes combinações :

Y T T	Y E E
U Q Q	X H P
Z B X	I V·K

Todos os portadores de titulos em vigor, que contenham uma das seis combinações acima, poderão receber immediatamente, na Séde da Companhia, á rua Buenos Aires, 37 — esquina de Quitanda — o reembolso garantido.

ENTREGOU O DINHEIRO AOS VIGARISTAS E FOI QUEIXAR-SE A' POLICIA

Tendo um pagamento a realizar, o syrio João Antonio ia em demanda da Caixa Economica quando, ao dobrar uma esquina, foi abordado por dous individuos, que solicitaram uma informação, allegando não conhecerem a cidade.

Maneirosamente, conseguiram elles prender a attenção do syrio, terminando por dizer que tinham em poder uma certa quantia para ser entregue a uma instituição de caridade, e que desejavam uma pessoa de confiança para depositar o dinheiro.

Convencido de que estava tratando com dous "jécas", o syrio, ansioso por duplicar a sua pequena fortuna, dirigiu-se á Caixa, retirou 20:000$000 e fez entrega aos referidos individuos,, recebendo em troca um volumoso "paco".

Sómente ao chegar em casa verificou João Antonio que tinha caido no "conto do vigario".

Immediatamente procurou elle as autoridades, para queixar-se dos meliantes. O lesado foi então encaminhado ao chefe da Secção de Vigilancia e Capturas, afim de serem procedidas as necessarias investigações.

Examinando a galeria, o syrio reconheceu os "vigaristas" Carlos Santos, vulgo "Carlos Coxo", e João do Nascimento como sendo os que lhe passaram o "conto". Ambos estão sendo procurados.

Os "vigaristas" "Carlos Coxo" e João Nascimento

Mediums Invisiveis

Mediante o nome, edade, profissão, residencia, o Centro Humanitario Amor e Fé em Deus, caixa postal 2.258, Rio de Janeiro, fornece gratuitamente diagnostico de qualquer molestia. Remetter um enveloppe subscripto, sellado, para resposta.

ELIXIR DE INHAME
depurativo do sangue

Cia. Finlandeza, S|A
Fornecedora de papeis para Jornaes e Revistas
Praça Mauá, 7 - 13º and. --- Salas 1305-8
TELS.: GERENCIA 3-4569 EXPEDIÇÃO 3-4461 RIO DE JANEIRO

Homenagem á memoria do aviador Placido de Abreu

FESTAS EM LISBOA

LISBOA, 29 (DIARIO CARIOCA) — A convite do aviador Lelio Portella o presidente Carmona irá presidir a grande festa que se realizará no Campo de Amadora, em homenagem á memoria do aviador Placido de Abreu.

O aviador Placido de Abreu é aquelle audacioso "az" portuguez que morreu tragicamente em Vincenes.

PARA O CONGRESSO EUCHARISTICO

DE PASSAGEM PELO RIO ESTIVERAM NO PALACIO SÃO JOAQUIM VARIOS PRELADOS

De passagem para Buenos Aires onde tomarão parte no Congresso Eucharistico, estiveram hontem no palacio S. Joaquim em visita a S. E. o cardeal d. Leme o arcebispo de Puebla, monsenhor Pedro Vera, o bispo de Guadalajára, monsenhor José Garibe e outros prélados.

O cardeal Leme recebeu todos os visitantes no salão de honra do palacio Episcopal e com elles manteve longa palestra.

Secção Economica do DIARIO CARIOCA
DIRECÇÃO. F. J. TEIXEIRA LEITE

Diario Economico

INFORMAÇÕES FINANCEIRAS E COMMERCIAES

CAMBIO

O mercado cambial official regulou, hontem, com os diversos dinheiros cotados ás mesmas taxas do dia anterior, com excepção do dollar, que baixou em $010.

O mercado regulou calmo, com o Banco do Brasil sacando o esterlino a 4 7|128 d. (libra 59$190) e comprando coberturas a 57$890.

Nestas condições permaneceu o mercado no unico movimento do dia, fechando estacionario e com pequenos negocios.

Foram as seguintes as taxas officiaes:

PARA SAQUES

	A 90 d|v.
Londres	58$794
	A vista
Londres	59$190
Nova York	11$910
Paris	$792
Zurich	3$925
Hamburgo	4$820
Hamburgo	4$820
Milão	1$030
Lisboa	$540
Madrid	1$640
Bruxellas	2$805
Buenos Aires	3$450
Montevidéo	6$200

PARA COBERTURAS

	A 90 d|v.
Libra	57$890
Dollar	11$550
Franco	$758
Lira	$970
Marco	4$530
	A vista
Libra	58$290
Dollar	11$650
Franco	$763
Lira	$980
Franco	[illegible]
Marco	4$590
	Via Cabo
Libra	59$490
Dollar	11$790

CAMBIO LIVRE

O mercado monetario abriu e encerrou-se com a libra e demais moedas sacadas em posição não melhor, porém, não peor do que a do encerramento anterior.

Os Bancos declararam as seguintes taxas:

Libra	66$800
Dollar	13$450
Franco	$894
Franco suisso	4$120
Franco belga	3$170
Peseta	1$850
Lira	1$162
Escudo	$508
Florim	9$200
Peso argentino	3$575
Peso uruguayo	5$600

CAMBIO ESTRANGEIRO

Cotações da libra no fechamento da Bolsa de Londres:

S|Nova York	4.96 7|6
S|Berlim	12.28
S|Paris	74.75
S|Amsterdam	7.27
S|Zurich	15.10
S|Madrid	36.12
S|Genova	21.10
S|Lisboa	110 1|8
S|Lisboa	sn|D

CAFÉ

O mercado cafeeiro do disponivel, encerrando a semana, assim como o mez, apresentou-se para os trabalhos do dia, na data de hontem, em posição firme, com regular movimento de vendas em regular escala, não apresentando para os preços dos diversos typos, nenhuma alteração, continuando o typo 7 — basico —mantido á base de 14$000 por dez kilos.

As vendas, como foi dito acima attingiram a regular cifra.

As cotações inalteravels, continuam a ser as seguintes :t

Typo 3	16$000
" 4	15$500
" 5	15$000
" 6	14$500
" 7	14$000
" 8	13$000

MERCADO A TERMO

O termo, em seu pregão unico, portou-se de forma calma, desinteressada, posição que, aliás, vem mantendo ha já algum tempo.

Os preços para os diversos mezes comprador, mais uma vez estiveram em baixa, assim distribuidas : $50 s|outubro e dezembro, $100 s|novembro, $075 s|janeiro e fevereiro e $100 ... março.

Apos as seguidas baixas que vem soffrendo os preços dos diversos mezes, foram os mesmos mantidos hontem nas seguintes cotações :

UNICA BOLSA

Mezes	Vendas
Outubro	13$900
Novembro	14$125
Dezembro	14$300
Janeiro	14$300
Fevereiro	14$275
Março	14$275
Mezes	Compras
Outubro	13$825
Novembro	14$050
Dezembro	14$250
Janeiro	14$250
Fevereiro	14$225
Março	14$225

Neste unico pregão, foram vendidas 3.500 sacas do producto.

ASSUCAR

O mercado assucarino da nossa praça, abriu e trabalhou hontem, em superioridade de condições, ao dia anterior.

Os centros exportadores mostram-se mais interessados havendo entrado maior numero de saccas. Campos mantendo-se na laderança dos centros exportadores, foi o maior remettente do dia, enviando-nos 2.084 saccas.

Os restantes, 425 saccas, procederam de Santa Catharina, perfazendo um total de 2.509 saccas entradas no dia.

As saidas, em maior cifra, attingiram a 2.545 saccas, reduzindo desta forma o "stock" a 29.42 ditas.

Os preços mais uma vez inalteraveis, foram os seguintes :

Branco cristal	51$ a 51$500
Cristal amarello	48$ a 50$00.
Mascavos	44$ a 45$000

Encerrando na data de hontem a semana e o mez, o mercado algodoeiro da praça local, continuou a manter-se calmo, algo depreciado, mormente por parte dos exportadores, que no referido dia, não fizeram remessa de um unico fardo.

Os trabalhos do dia foram effectuados, trabalhando-se com o "stock", sendo o mesmo diminuido de 482 fardos (cifra das vendas), ficando o memo reduzido a 9.395 fardos.

Os diversos typos de fibras classificadas, trabalhados no mercado, apresentaram seus preços, sem alterações, mantendo-se em vigor as cotações seguintes :

Fibra longa, Seridó, typo 3, de 44$500 a 45$500; typo 4, de 43$500 a 44$500.

Fibra media Sertões, typo 3, de 44$000 a 45$000; typo 5, de 41$000 a 42$000.

Ceará, typo 3, nominal; typo 5, de 41$000 a 42$000.

Fibra curtas, Mattas e Paulistas, continuam nominaes.

CEREAES

Arroz	sacca
Agulha amarellão	72$ a 75$000
Idem, esp. bril.	70$ a 72$000
Idem 1ª	63$ a 66$000
Idem esp.	66$ a 68$000
Idem 1ª	62$ a 64$000
Idem, 2ª	54$ a 58$000
Idem, 3ª	44$ a 50$000
Japonez esp.	50$ a 52$000
Idem 1ª	48$ a 49$000
Idem 2ª	46$ a 47$000
Idem 3ª	40$ a 44$000
Feijão:	
Preto esp.	21$ a 23$000
Preto bom	Nominal
Branco grande e meudo	24$ a 36$000
Enxofre — Nominal.	
Manteiga novo	27$ a 33$000
Mulatinho	18$ a 25$000
Amendoim	—
Fradinho nacional	— Nominal.
Milho:	
Catteto verm.	18$5 a 19$
Idem amarello	16$5 a 17$
Idem mesclado	15$ a 15$5
BATATAS	
Interior, kilo	$800 a $980
Sul	$400 a $760
Estiang. caixa	37$ a 38$000

Movimento de Vapores

VAPORES ESPERADOS

DOS ESTADOS UNIDOS:

Outubro:	
Nova York e esc., "Camamu"	4
Nova York e esc., "Soutern Prince"	5
Hamburgo e esc., "American Legion"	12
Idem, "Argentina"	14
Nova Orleans e esc., "Del Sud"	16
DA EUROPA:	
Hamburgo e esc., "Madrid"	30
Outubro	
Londres e esc., "Highland Brigade"	1
Stockolmo e esc., "K. Margaretta"	2
Bordéos e esc., "Massilia"	3
Hamburgo e esc., "Monte Rosa"	3
Amsterdam e esc. "Flandria"	4
Havre e esc., "Lipari"	4
Trieste e esc., "Oceania"	5
Southampton e esc., "Alcantara"	5
Genova e esc., "Conte Grande"	6
Antuerpia e esc., "Olympia"	7
Hamburgo, e esc., "Bayern"	11
Londres e esc., "Avilla Star"	15
Londres, e esc., "Highland Patriot"	15
DO RIO DA PRATA	
Rio da Prata "Belle Isle"	30
Outubro:	
Idem "Astrid"	1
Idem "Orania"	2
Idem "Principessa Giovanna"	2
Idem "Western Prince"	4
Idem "Del Norte"	4
Idem, "Augustus"	6
Idem, "Almanzora"	7
Idem "Pacific"	7
Idem "Almeda Star"	9
Idem "Highland Princess"	9
Idem "General Osorio"	9
Idem "Southern Cross"	11
Idem "Espana"	14
Idem, "Southern Prince"	18
Idem, "Massilia"	18
DE CABOTAGEM	
Manáos, e esc., "Campos"	30
Outubro:	
Belem e esc., "Almirante Jaceguay"	1
Idem, "Itahyté"	1
Porto Alegre e esc., "Itapagé"	1
Porto Alegre e esc., "Ararangua"	2
Antonina e esc., "Campinas"	2
Cabedello, e esc., "Araraquara"	4
Laguna e esc., "Carl Hopecke"	5

VAPORES A SAIR

PARA OS ESTADOS UNIDOS

Outubro:	
Nova York e esc., "Parnahyba"	2
Idem "Western Prince"	4
Nova Orleans e ecs., "Del Norte"	4
Nova York e esc., "Southern Cross"	11
Idem "Taubaté"	17

PARA EUROPA:

Havre e esc., "Belle Isle"	30
Outubro:	
Antuerpia e esc., "Astrida"	1
Amsterdam e esc., "Orania"	2
Genova e esc., "Principessa Giovanna"	2
Idem "Augustus"	6
Antuerpia e esc., "Dora"	6
Southampton e esc., "Almanzora"	7
Scandinavia e esc., "Pacific"	7
Hamburgo e esc., "Alcyone"	8
Londres e esc., "Almeda Star"	9
Hamburgo e esc., "General Osorio"	9
Finlandia e esc., "Bore VIII	9
Hamburgo e esc., "Almirante Alexandrino	10
Idem "Espana"	14
Bordéos e esc., "Massilia".	18

PARA O RIO DA PRATA:

Rio da Prata, "Madrid"	30
Outubro:	
Ria da Prata, "H. Brigade"	1
Idem "K. Margaretta"	2
Idem "Massilia"	3
Idem "Monte Rosa"	3
Idem "Flandria"	4
Idem "Lipari"	4
Idem "Southern Prince"	5
Idem "Oceania"	5
Idem "Alcantara"	5
Idem "Conte Grande"	6
Idem "Olympia"	6
Idem "American Legion"	13
Idem, "Argentina"	14
Idem, "Avila Star"	15
Idem, "Sierra Nevada"	18

PARA CABOTAGEM

Laguna e esc., "Aspirante Nascimento"	30
Cabedello e esc., "Itatinga"	30
Outubro:	
Aracaju' e esc., "Itapura.	1
Laguna e esc., "Anna".	1
Belém e esc., "Itapagé"	3
Porto Alegre e esc., "Araraquara"	3
Cabedello e esc., "Ararangua"	4
S. Francisco e esc., "Laguna"	4
Recife e esc., "Piratiny"	5
Parnahyba e esc. "Campinas"	5
Laguna, e esc. "Carl Hoepecke"	9

CASA DO CABOCLO
HOJE — Distribuição de Bust na MATINE'E, ás 3, e ás 4.30.
SOIRE'E — ás 7.45 — 9.15 — 10.30
Mais cinco sessões de:
PRIMAVERA DE CABOCLO
a melhor peça sertaneja de DUQUE e DE CHOCOLATI que completou hontem CEM REPRESENTAÇÕES.

A NOSSA TRADICIONAL
VENDA ANNUAL
que continua com grande successo,
E' INCONFUNDIVEL!
pela qualidade e reputação dos nossos MOVEIS, TAPEÇARIAS e DECORAÇÕES, e pelos preços verdadeiramente incriveis, que NAO RECEIAM CONFRONTO :
Galerias completas a ... 5$500
Etamine para Cortinas ... 1$500
Cretone estampado a ... 2$000
...e um sortimento formidavel de tapetes, passadeiras, stores, cortinas, tecidos, etc., tudo daquella qualidade garantida que — HA MAIS DE VINTE ANNOS — faz a reputação da
ASA MARCA UNES REGISTRADA
65 - RUA DA CARIOCA - 67 - RIO DE JANEIRO
a casa que serve cada vez melhor.
65 — RUA DA CARIOCA — 67 — RIO
vejam nossas vitrines com preços marcados

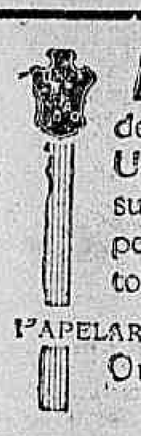
ARTIGOS de escriptorio. UNIÃO, para o successo e aspecto do escriptorio moderno.
PAPELARIA UNIÃO
Ouvidor, 77
Ramal 7

Theatro Recreio
COMPANHIA BRASILEIRA DE THEATRO.
HOJE — A's 3 horas da tarde — HOJE
MATINE'E ELEGANTE a PREÇOS REDUZIDOS
POLTRONA 3$000 com farta distribuição dos deliciosos caramellos "BUSI".
SOIRE'E — A's 8 e 10 horas — continuação do ruidoso exito
"A MULHER N.º 2!!!"
Lindo Vaudeville Francez, traducção de Miguel Santos.
2 ANNOS NOS THEATROS DE PARIS!
11 MEZES NOS THEATROS DE LISBOA!
RIR RIR RIR
SEXTA-FEIRA, 5
Flôr Do Ipê
Lindo original musicado, libretto de OCTAVIO RANGEL, musica do inspirado maestro L. PEDRAHITA.

Theatro Republica
HOJE — Vesperal — ás 3 horas — HOJE
"EMBAIXADA DO FADO"
Apresenta
"MOSAICOS FADISTAS"
A' noite — ás 8 e 10 horas — "Mosaicos Fadistas" — Terça-feira — Estréa da nova "bluette" — "Coisas da nossa terra" — Um bello espectaculo de cor, de movimento e de lindas musicas regionaes — Notaveis bailados comicos e caracteristicos por Lina Duval e Eugenio Salvador.

RIVAL
DULCINA — ODILON
DURAES — ARISTOTELES
Hoje, em vesperal ás 15 horas e á noite ás 20 e 22 horas, no
"O ULTIMO LORD"
Original de Ugo Falena. — Traducção de ODUVALDO
Amanhã, ás 20 e 22 horas:
"O ULTIMO LORD"

MARITIMAS

VARIAS NOTICIAS

Está marcada para amanhã, ás 14 horas, a posse do sr. Luiz Aranha no cargo de presidente do Instituto de Aposentadoria e Pensões dos Maritimos, para o qual foi recentemente nomeado pelo presidente da Republica.

—Deixa hoje o porto de Hamburgo, de regresso ao Rio, o paquete "Siqueira Campos", da frota do Lloyd Brasileiro.

—Estiveram hontem em longa conferencia com o director interino do Lloyd Brasileiro, os srs. Jeronymo Cardoso e Eduardo Pessoa, respectivamente, presidentes da Federação dos Maritimos e do Syndicato de Pilotos e Capitães.

—De regresso ao Rio, zarpa hoje de Buenos Aires o paquete "Affonso Penna".

—Sabemos que o engenheiro machinista Manoel Tiburcio fará, dentro de poucos dias, uma proclamação communicando aos maritimos não ser candidato a nenhuma cadeira de deputado.

—Noticias telegraphicas de Belém do Pará informam que foi solennemente installada a delegacia do Instituto de Aposentadoria e Pensões dos Maritimos. Estiveram presentes ao acto as autoridades estaduaes e federaes. Falou o sr. Gastão do Couto, que lembra a iniciativa do presidente da Republica na criação desse importante orgão de administração publica, fazendo um retrospecto da actividade efficiente do Instituto.

PREPARADOS DE VALOR DA
FLORA MEDICINAL
LICENCIADOS PELO D. N. S. PUBLICA E SELLADOS DE ACCORDO COM A LEI
COCCULOS
Soffrimento do estomago, dyspepsia, tonteiras, dôr de cabeça, peso e somnolencia depois das refeições, etc.
AGONIADA
Molestias do utero, metrite e endometrite colicas e difficuldades de regras, corrimentos, ventre volumoso e dolorido.
MUSA SEIVA
Succo fresco de MUSA SAPIENTUM que melhor resultado tem produzido nas bronchites, tosses, grippes e escarros de sangue.
MYRISTICA
Indicado na asthma e bronchite asthmatica.
PIPER
Medicamento poderoso indicado para o tratamento das hemorrhoidas.
CHA' ROMANO
Laxativo brando, util nas prisões de ventre. Póde ser usado diariamente sem nenhum inconveniente.
Vendem-se em todas as Drogarias e Pharmacias — Peçam os catalogos scientificos a
J. MONTEIRO DA SILVA & COMPANHIA
MATRIZ: RUA SÃO PEDRO, 38 — UNICA FILIAL NO RIO: RUA S. JOSE', 75
Cuidado com as imitações e falsificações.

Iriphan
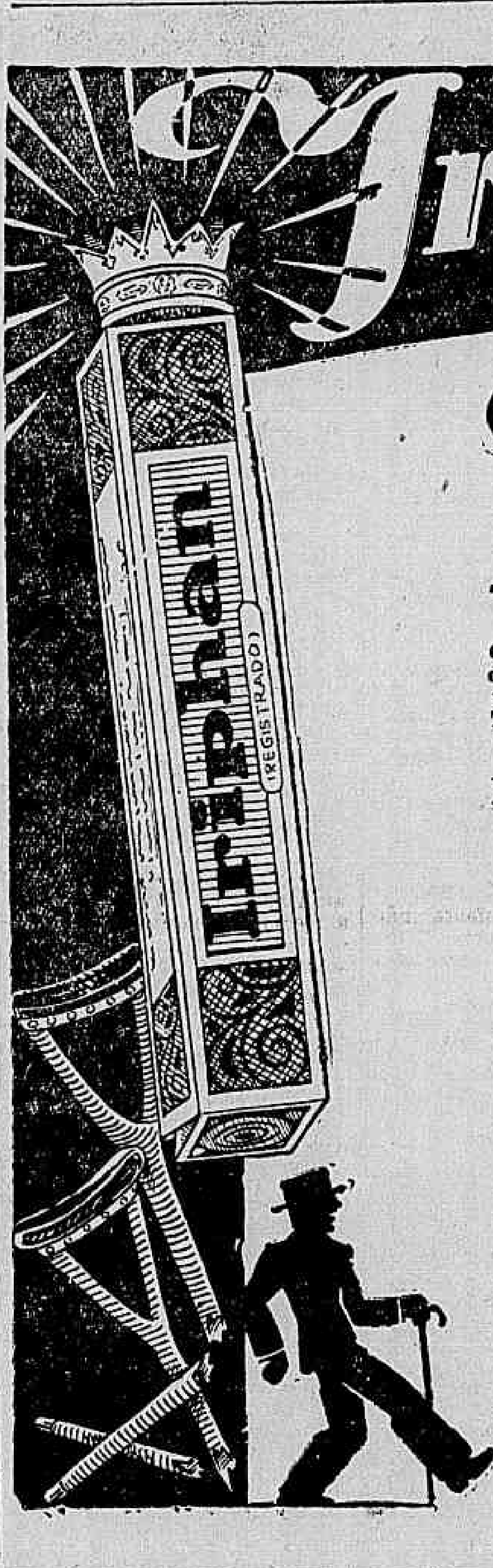

(Phenyl-cinchoninato de stroncio)
DO PROF. DR. ERNST LAVES,
HANNOVER, ALLEMANHA
O Iriphan é a mais moderna descoberta para provocar descargas de acido urico e com uma acção positiva contra o RHEUMATISMO AGUDO ou CHRONICO, ARTICULAR OU GONORRHEICO, GOTA SCIATICA E AFFECÇÕES OSSEAS
PURGA OS HUMORES MORBIDOS,
PURIFICA O SANGUE,
RESTAURA A SAUDE.
Tubos com 30 comprimidos
EM TODAS AS PHARMACIAS
Concessionario para o Brasil :
J. Ribeiro Branco
Pharmacia Ypiranga
CAIXA POSTAL, 939 — TEL. 2-0063 — RUA LIBERO BADARO', 38-B
S. PAULO

THEATRO MUNICIPAL
SABBADO, 6 de Outubro — A'S 21 HORAS — SABBADO, 6
UNICO FESTIVAL DA GLORIOSA CANTORA
BIDÚ SAYÃO
com a ORCHESTRA DO THEATRO MUNICIPAL
Sob a Regencia de HENRIQUE SPEDINI
No final do Concerto será inaugurado o busto da insigne cantora brasileira por iniciativa de "A NOITE"
AMANHA, ás 10 horas será iniciada a venda das localidades, na bilheteria do Theatro, aos seguintes preços : Frizas e Camarotes, 150$000 — Poltronas, 30$000 — Balcões nobres, 25$000 — Balcões, 20$000 — Galerias, 15$000 — Sello a cargo do publico

AGENCIA DE VIAGENS CASA BERNARDO

CAMBIOS PASSAGENS TURISMO
BERNARDO KAHN RIO DE JANEIRO
AV. RIO BRANCO, 12 PHONE 3-7533 END. TELEG. BERKAHN

THEATRO
CARLOS GOMES HOJE: "Matinée" ás 3 hs. "Soirée" ás 8 e ás 10 horas
pela Companhia de COMEDIAS MODERNAS, apresentação de
QUANTO VALE UMA MULHER?
a mais linda e engraçada comedia de LUIS IGLESIAS, que regista o MAIOR SUCCESSO DA PRESENTE TEMPORADA
Rir perdidamente com Conchita, Mesquitinha, Hortencia e Salaberry. A parte emotiva a cargo de Aurora, Restier e Atila é de um encantamento sem par. Um verdadeiro successo.
DUAS HORAS DE ABSOLUTO BOM - HUMOR
Moveis da Casa Ayres — Mem de Sá, 37

A Maior Parada Automobilistica Sul-Americana

A Grande Prova — Ouvindo o Dr. Corrêa do Lago — Um "Forfait" — Palpites

Sobre o "Circuito da Gavea", será corrido na manhã de hoje, o "Grande Premio Cidade do Rio de Janeiro" que, por sua natureza, constitue a maior prova sul-americana de automobilismo.

Realizada em uma pista de extensão regular, mas de accidentação imprevisivel, pois em sua dimensão se encontram 101 curvas, segundo a opinião de conhecido automobilista, o "Circuito da Gavea" exige de seus exploradores arrojo, sangue frio e habilidade.

E' esse o cotejo que a população do Rio assistirá esta manhã, entre defensores do automolismo argentino, italiano e brasileiro.

Tres ou quatro trophéos se acham á disposição dos quarenta e poucos concurrentes.

Todos se acham, possuidos do mesmo optimismo, confiantes na victoria, convictos de suas qualidades.

A' victoria cravam-se sequiosos quarenta e poucos olhares, aptos á sua conquista, ao desgaste das ultimas reservas de energias.

Damos a seguir alguns informes desse sensacional prélio nos dominios do volante.

A CLASSIFICAÇAO DOS CARROS

Conforme já fizemos publico, quando noticiámos a realização do sorteio effectuado no Automovel Club, damos abaixo a classificação de carros dos diversos concurrentes.

2 — Victorio Rosa.
4 — Irahy Corrêa.
6 — Antonio Carvalho.
8 — Angelo Gonçalves.
10 — Cicero Marques Porto.
12 — Francisco Candi.
14 — Carlos Zatuszeck.
16 — Manoel Cruz.
18 — Amaro O. Rocha.
20 — Adolpho Lo Turco.
22 — Alete Marconsini.
24 — Armando Sartorelli.
26 — Mr. Carthy.
28 — Julio de Moraes.
30 — Souza e Tutuca.
32 — Joaquim Sant'Anna.
34 — José Santiago.
36 — Wilbert D. Potter.
38 — Raul Riganti.
40 — André Fernandes.
42 — Virgilio C. Castilho.
44 — Dall'Occhio.
46 — Nino Crespi.
48 — Luiz Bettinetti
50 — Henrique S. Casini.
52 — Domingos Lopes.
54 — F. Moraes Sarmento.
56 — Ricardo Caru.
58 — Victorio Coppoli.
60 — Roberto A. Lozano.
62 — Julio De Santis.
64 — Marquez A. Antici.
66 — Nicolino Guerrero.
68 — José dos Santos Soeiro.
70 — Ernesto H. Bianco.
72 — Juan A. Malcolm.
74 — Luciano Murro.
76 — Manuel Teffé.
78 — Cesar Milone.
80 — Benedicto M. Lopes.
82 — Alvaro da Costa Martins.
84 — Adriano Malusardi.
86 — Antonio Sacuzzo.
88 — Dante D. Bartolomei.
90 — Irineu Corrêa.

A PARTIDA

O Automovel Club, em reunião hontem realizada, deliberou que a partida será improrogavelmente ás 9 horas.

Os corredores se reunirão na rua Marquez de São Vicente, divididos, segundo sorteio, em grupos de cinco.

A seguir, á hora acima, um automovel conduzindo os juizes de partida do A. Club, se porá em marcha, á frente do pelotão. Chegado em frente das archibancadas o "Carro-Piloto" abandonará a pista, iniciando-se então a carreira.

AS CÔRES DOS CARROS

De accordo com o Codigo Sportivo, os carros participarão da prova, com côres distinctas.

Assim teremos:

CARROS BRASILEIROS: — "Carrosserie" amarella, frizos e rodas verdes, "chasis" preto.

ARGENTINOS: — "Carosserie" amarella, "capôt" azul, frente branca e "chassis" preto.

ITALIANOS: "Carrosserie" vermelha e "chasis" preto.

Os numeros pintados em branco, serão affixados no radiador, capôt e parte trazeira do carro.

O IMPEDIMENTO DA PISTA

Segundo a opinião do sr. J. Corrêa, encarregado geral da pista, ella será fechada impreterivelmente, ás 6 horas da manhã, de hoje.

Desta hora em deante, o ingresso só será feito pelas borboletas collocadas na Praça Arthur Bernardes e Leblon.

A PRIMEIRA CHAMADA

A's 8 horas e trinta minutos, por um dos juizes de partida, será feita a pimeira chamada dos concurrentes. Essa medida foi adoptada, em virtude do Automovel Club estar no firme proposito de iniciar a prova ás 9 horas.

O INGRESSO

Os ingressos custarão 25$000, 10$000 e 2$000, para tribunas, cadeiras e archibancadas, respectivamente. Os automoveis pagarão 10$000 pelo ingresso no recinto fechado, independente dos ingressos dos seus passageiros.

AS COMMISSÕES

Para os diversos mistéres da corrida, o Automovel Club escalou as commissões que vêm abaixo:

DIRECÇÃO GERAL — Sr. Carlos Guinle, presidente do Automovel Club do Brasil; sr. Nelson Pinto, secretario geral do Automovel Club do Brasil; sr. Lourival Fontes, commissario geral de Turismo da Prefeitura do Districto Federal. Commissão Sportiva do A. C. do Brasil: commandante João Gonçalves Peixoto, sr. Romeu de Miranda e Silva, Luciano Marino Crespi e José Corrêa Filho.

COMMISSÕES — **Recepção** — Srs. Edmundo de Miranda Jordão, Candido Mendes de Almeida, Armando Augusto de Godoy, João Borges Filho e Joaquim Catramby.

Technica — Srs. Mario Monteiro Machado, Jorge do Nascimento Silva, Luiz de Moraes Junior.

Partida — Srs. Romeu de Miranda e Silva, Edmond Henrique Rouviere, Atila Machado Soares e João Ruiz Parkinson.

Chegada — Commandante João Gonçalves Peixoto, Luciano Marino Crespi, Pereira Vianna e Arthur da Costa Pinto.

Chronometragem — Srs. Allyrio Huguenet de Mattos, capitão Sylvio Santa Rosa, Romeu Marques, Gualter de Macedo Soares, Christiano Lobão, Gentil Ribeiro, Alvaro Almeida, Hector Suppici, Francisco Palma e Dupuy de Lome Moreno. Auxiliares: Humberto dos Santos Vianna, Anthydes Mendes Accioly, Rubem Abrunhosa e Luiz Walter Barbosa.

Technica de exame de carros — Srs. Heraldo de Souza Mattos e Eduardo Sabino de Oliveira, do Instituto Nacional de Technologia do Ministerio do Trabalho.

Assistencia e serviço medico — Drs. Corrêa do Lago e Antono Austregesilo Filho.

Imprensa e radio — Senhores Carlos Povina Cavalcanti, Oscar Sayão de Moraes, Sylvio Luiz Serra e Antonio Fernandez.

Telephones — Srs. Gilberto Cerqueira Lima, F. L. Corrêa de Sá e Benevides, João Ferdinand Vedey e Léo Reiter.

Trafego interno da pista e fiscalização das portas e archibancadas — Direcção: José Corrêa Filho; auxiliares: Martinho Xavier Saldanha, René Pierre Féraudy e Ferdinando Quillico.

Abastecimento — Armando Backx van Buggenhourt, Armando Backx Filho, Raymundo Backx e Antonio Gonçalves.

Bandeira — Henrique Brandt Juvenal Pinto.

Director da corrida — Romeu de Miranda e Silva.

Secretario da corrida — Cyro Ribeiro de Abreu.

UM PREMIO EXTRA

Noticiamos em primeira mão a solicitação da Empresa "Untisal", para instituir um trophéo.

No cliché que estampamos, têm nossos leitores a linda offerta da "Untisal" e que foi destinada ao concurrente que fizer melhor tempo, nas cinco primeiras voltas.

NADA DE ALCOOL...

Cmo é sabido, o exame medico nos corredores foi levado a effeito pelo dr. Corrêa do Lago, coadjuvado por seus collegas Olmar Campello e Antonio Austregesilo.

Findo o exame, falámos com o primeiro.

— O estado geral dos concurrentes me surpreendeu. Todos physicamente podem fazer bôa figura.

— Houve alguma reprovação?

— Não. A sua pergunta motivada por um "boato" veiu a calhar, pois, tenho interesse em elucidar esse pormenor. Necessitando de um exame mais detalhado em certo concurrente, determinei que elle se submettesse a outras provas. A minha determinação, porém, não implica em uma reprovação. Aproveito a opportunidade para frizar uma recommendação que já fiz aos corredores: — Cuidado com o alcool, pois, se no exame que realizar antes da carreira, notar algum ethylico, não o deixarei assumir o commando do volante.

A Taça Untisal

RUBEM ABRUNHOSA

Um dos concurrentes que estava cotado para o G. P. "Cidade do Rio de Janeiro", era Rubem Abrunhosa.

Havendo preparado uma "Bugatti" e tendo effectuado diversos treinos, Rubem de um momento para outro, foi forçado a suspender todas as actividades, pois, no dia 23 p. p., falleceu sua progenitora, a exma. sra. d. Thereza Motta de Lima Ferraz.

PALPITES

O primeiro palpite demos ante-hontem. Prendia-se elle, á média kilometrica para o primeiro collocado. Cumpre-nos salientar quê elle foi motivado pela deducção feita entre diversos concurrentes. Opinando pela melhoria do tempo obtido por Manuel de Teffé, acreditam elles, de que a melhora não será grande e dahi, a média — 73 a 74 kilometros.

Estamos com esta média.

Na curta enquête que fizemos entre diversos corredores e que offerecemos abaixo, concluirão os nossos leitores de que, contando com o enthusiasmo e o carro, todos esperam chegar á frente.

TEFFE'

— Estou satisfeito com o trabalho do Automovel Club e ao mesmo tempo, com a confiança que me inspira minha "Alpha". Tudo farei para confirmar a vantagem obtida o anno passado. E, se meu optimismo não me trair, espero attingir a méta na frente.

MORAES

— O anno passado, quasi não disse para que me inscrevi, quando do "Circuito da Gavea". Agora, estou com a "Balilla". Se o meu pulso não me fizer uma "gaffe", pretendo cobrir as 25 voltas, sem fechar a raia.

CORRÊA

— O anno passado, não sendo o ultimo no sorteio, fui dos primeiros a desistir, na subida da serra. Desta feita, o sorteio me deu o numero 90 e elle me diz que vae fazer uma falseta a muita gente...

SANTIAGO

— Meu carro está ahi, eu aqui e a pista é na Gavea. Eu e elle temos que fazer vinte e cinco voltas, sobre 11 kilometros, 160 metros, no meio de 40 e poucos homens. Se a nossa média hora estiver entre 70 a 80 kilometros, serei um dos primeiros.

CRESPI

— Entre meu "Mossoró" e minha "Bugatti", ha uma differença a meu favor. Tenho alguma experiencia e estou enthusiasmado. Por emquanto, só lhe digo isto, mas depois, poderei lhe contar alguma coisa.

BLANCO

— Estou no Rio para correr. Entre as pistas da Argentina e a da Gavea ha uma differença emquanto lá são rectas, aqui têm muitas curvas. Emfim, vou fazer força.

COPPOLI

— Estou no pareo. Alimento esperanças. Não digo que vença, mas tenho quasi certeza de que não fecharei a pista.

ROSA

— Dizem por ahi, que eu possa fazer alguma coisa. Se o carro corresponder a expectativa de meus amigos, dado o meu enthusiasmo, espero "fazer alguma coisa".

ZATUSZECK

— Sou um concurrente avulso. A minha participação na corrida, porém, correu os mesmos trabalhos dos demais, e tanto quanto elles, espero fazer algo de aproveitavel.

RIGANTI

— Como corredor inscripto no "G. P. Cidade do Rio de Janeiro", lhe afianço que alimento as mesmas ambições de todo concurrente a uma prova desta natureza.

NICOLINO GUERREIRO NAO TOMARA' PARTE NAS CORRIDAS DE HOJE

O sr. Nicolino Guerreiro, que estava inscrpto para tomar parte com a sua "barata" Hudson, nas corridas de hoje, á ultima hora desistiu de correr, por motivo de força maior.

IWAN MOSJOUKIN
EM CASANOVA, O PRINCIPE DO AMOR
Um film inteiramente novo — fallado e cantado em francez
PROGRAMMA URANIA
BREVE no ALHAMBRA
O CINEMA DOS BONS FILMS

Feira Internacional de Amostras
Da Cidade do Rio de Janeiro

HOJE — A's 21 horas — HOJE
QUINZENA PORTUGUEZA COM UM MAGNIFICO PROGRAMMA — No Auditorio

1 — Hymno do Orpheão Portuguez, cantado pelo proprio Orpheão. 2 — "Fandango". Bailados. 3 — "Vira, revira". Bailados. 4 — "Fados", cantados por Manoel Monteiro. 5 — "Bailarico Campestre". Bailados. 6 — "Fantasia Portugueza". Bailados. 7 — "Rapsodia" de Antonio Joyce, pelo Orpheão Portuguez

CINEMA — DANCING — DIVERSÕES — VARIEDADES
O ingresso na Feira, podendo assistir a todos esses numeros, é apenas — 1$000

As entradas só terão valor no dia da venda. Cada 5 ingressos dão direito a um bilhete que concorrerá ao grande sorteio annual da Feira. A FEIRA DE AMOSTRAS não funccionara ás segundas-feiras. A Administração reserva-se sempre o direito de alterar o programma por motivos de força maior

"Vimos hontem, em sessão especial, "UMA CANÇÃO PARA VOCE", e ao sair prognosticamos uma permanencia, no cartaz, de pelo menos cinco semanas. O attractivo maximo é Jan Kiepura, chamado já o successor de Caruso e cuja voz maviosa e de uma afinação rigorosa é extensa e maleavel, conseguintemente da melhor qualidade. E Jan Kiepura, sympathico, alegre, desenvolto, apoia com a sua representação a maravilha vocal que de facto, é. O Alhambra e a Alliança continuam, portanto, no cartaz. E pela sala do cinema melhor provido de apparelhos de som, vae desfilar, de novo, o Rio de Janeiro todo..."

(MARIO NUNES — "Jornal do Brasil" de 28-9-34)

COMPLEMENTO: Fox-Movietone News O "short" nacional "O MEU BRASIL", e o trio "Alverson", composto de distinctas cantoras patricias

Tentou Suicidar-se Com Trigo Roxo

O empregado no commercio Waldemar Magalhães, de 26 annos, residente á rua Torres Homem n. 218, tentou suicidar-se, hontem á noite ingirindo um pouco de trigo roxo.

Waldemar foi soccorrido pela Assistencia e posto fóra de perigo.

Imprensa Brasileira

"CORREIO DO POVO"

Amanhã, 1º de outubro, o "Correio do Povo", de Porto Alegre, completa 40 annos de existencia. Fundador Caldas Junior, já fallecido. Propriedade, hoje, da exma. sra. Dolores Alcaraz Caldas, viuva do seu fundador. Tem tido varios directores, entre os quaes os srs. Emilio Kemp, Francisco de Leonardo Truda, Fabio de Barros. E' director actual o engenheiro Alexandre Alcaraz. Edições minimas 12 paginas. Aos domingos, 32 paginas. Serviço completo de informações locaes, do Estado, de todo o paiz e do mundo. Caldas Junior imprimiu ao "Correio do Povo" orientação independente, até hoje observada. Dedicado principalmente aos interesses geraes do Brasil e, em particular do Rio Grande do Sul. As classes conservadoras, commerciaes, industrias, agricultura têm no "Correio do Povo" o seu grande advogado. O "Correio do Povo" mantem no Rio de Janeiro uma succursal bem installada, que occupa duas salas do 1º andar do edificio Guinle, á avenida Rio Branco. E' director da succursal o nosso collega Argemiro Zimmermann, que tem como companheiros de trabalho, além de outros os jornalistas Domingos Barbosa e Manoel da Nobrega.

TERNOS — EXPERIMENTEM

Que preferirão os feitios de brim, desde 50$. Feitios de casemiras desde 100$. Av. Gomes Freire, ns. 21 e 23.

Dispensado da Interventoria da Bahia

Por ter sido dispensado das funcções que exercia junto ao Interventor Federal no E. da Bahia, apresentou-se ao Quartel General da 6ª Região Militar, o 1º tenente João Costa.

NAO E' BOATO
RAMOS SOBRINHO & C. (Casa Matriz) QUITANDA 89
Vão terminar com a Secção de CAMISARIA. Os melhores e mais finos artigos para homem estão sendo vendidos a PREÇOS ABAIXO DO CUSTO

VIDA MUNDANA

ANNIVERSARIOS

Fazem annos hoje:

As senhorinhas: Julia Lima e Sylvia Fontes.

As senhoras: Nair Cunha de Menezes e Zélia Araujo.

Os senhores: coroneis Julio Fróes e Maciel Monteiro; o sr. Martinho Mourão e Pio de Carvalho Azevedo; os drs. Edgard Ribas Carneiro e Victor Leivas; o dr. José Bonifacio de Andrada e Silva, embaixador do Brasil na Republica Argentina e o dr. Plinio Casado, ministro da Suprema Côrte.

Fazem annos amanhã:

As senhorinhas: Elsa Duque Estrada; Lygia de Oliveira Santos e Irene Solidonio Leite.

Os senhores: coronel José da Cunha Pires; commendador Francisco Jannuzzi e o dr. Paulo Monnerat.

Senhorinha Judith Dias — Transcorre nesta data, o anniversario natalicio da intelligente e prendada senhorinha Judith Dias, funccionaria do Ministerio da Fazenda. A gentil anniversariante que, por seus dotes moraes é muito estimada, receberá hoje, por certo, as homenagens a que tem direito.

—— Faz annos hoje, a galante menina Joacy, filha do sr. João Machado Ferreira e de sua exma. esposa d. Célia Marins Ferreira.

D. Inah de Sá Freire — Transcorre hoje, a data do anniversario natalicio da distincta sra. Inah de Sá Freire, apreciado ornamento de nossa sociedade.

Em sua residencia, a anniversariante offerecerá, ás pessoas de suas relações, encantadora festa intima.

—— Completa amanhã mais um anniversario, a interessante menina Jannett, filhinha do nosso companheiro de imprensa Edesio Santos e d. Olgarina Santos.

D. MARIA DE NAZARETH BURGOS — Transcorre hoje a data natalicia da sra. d. Maria de Nazareth Burgos, genitora do nosso companheiro Adelmar Burgos.

—— Transcorre hoje o anniversario natalicio da gentil senhorinha Leila Carvalho Lavoie, fino ornamento da nossa sociedade, filha do sr. Augusto Lavoie e de d. Lelia Carvalho Lavoie. A anniversariante, que, pelos seus dotes de espirito e coração, soube grangear as sympathias de um vasto circulo de relações, receberá, por certo, innumeras felicitações.

José Miguel, filho do deputado Soares Filho e intelligente e applicado alumno do Collegio São José, que fez annos hontem

CASAMENTOS

Realizou-se hontem, em Nova Iguassú, o enlace matrimonial da senhorinha Carlota Raphael Pinto com o sr. Ahyder Ferreira Marques.

Serviram de testemunhas, por parte da noiva, o sr. Avelino Fernandes e d. Maria José Fernandes e por parte do noivo o sr. Nestor Raphael Pinto e d. Clemilde de Abreu e os paes do noivo sr. Raul Marques e d. Maria José Marques.

A noiva é filha do sr. Francisco Raphael Pinto e d. Tude Fernandes Pinto e irmã do nosso companheiro da secção de impressão José Pinto.

Após o acto os noivos seguiram para Petropolis.

—— Realizou-se hontem o enlace matrimonial da senhorinha Amalia Coelho da Rocha, filha do capitalista Melchiades José Coelho da Rocha e de d. Zulmira Coelho da Rocha, com o sr. Ernesto Souza, commerciante em nossa praça.

BAPTISADOS

Baptiza-se hoje na egreja de São José o "bebê" Armandinho filho do casal Joaquim e Arlete Ferreira dos Santos, sendo padrinhos os avós maternos, sr. Sebastião Ferreira Baptista e d. Elvira Ferreira Baptista. A tarde o casal offerecerá um chá-dansante ás pessoas de suas relações.

HOMENAGENS

Os alumnos de Oswaldo Diniz Magalhães, professor de gymnastica pelo radio, que actua na Radio Mayrink Veiga, desejando homenageal-o no dia 15 de outubro, por occasião do seu anniversario, pedem aos interessados as suas adhesões. As listas de adhesões acham-se na casa "A Lavadeira", Ouvidor n. 118, e na avenida Rio Branco 133, 2º andar, sala 20, podendo concorrer com qualquer importancia.

SOLENNIDADES

Sob o patrocinio do Syndicato Medico Brasileiro, será realizado no proximo dia 3 de outubro o grande almoço de confraternização da classe medica. Será orador official nessa festa de amizade, o dr. Jayme Poggi, presidente do Syndicato Medico Brasileiro. Para esse almoço que se realizará no salão Renascença do Beira-Mar Casino, ás 12.30 acham-se as listas de adhesões na sala dos medicos do Hospital da Santa Casa da Misericordia, na casa Lutz Ferrando, Casa Lohner e na sède do Syndicato Medico, á avenida Rio Branco, 257, 5º.

FESTAS

ORFEAO PORTUGUEZ — Como temos noticiado, a directoria do Orfeão Portuguez realizará hoje, domingo, em sua séde social, mais uma deslumbrante reunião dansante, dedicada aos seus associados e exmas familias. Esta festa transcorrerá, ao som de excellente orchestra, das 19 ás 24 horas. Será exigido o traje completo.

MME. JENNY
RUA DO OUVIDOR, 135
VESTIDOS CHICS desde 150$
O SORTIMENTO MAIS BONITO DA CIDADE
CHAPÉUS MODELOS
PREÇOS SEDUCTORES
A MAIOR CASA DE MODELOS DO PAIZ

SEDAS, TODOS TÊM,
LINHO, TODOS VENDEM, MAS...
Nós lhe vendemos os melhores artigos pelos menores preços
SEMPRE NOVIDADES
CASA WALDEMAR
R. DA ALFANDEGA, 270 — TEL. 4-5278

COMPANHIA INTERNACIONAL DE CAPITALIZAÇÃO
AMORTIZAÇAO DE SETEMBRO
Realizou-se hontem, em presença do fiscal do Governo, o sorteio de amortizações de titulos desta Companhia, tendo sido sorteadas as seguintes oito combinações:
Y M M
M Z Y
M Y T
S C I
M H Y
D C Q
J Y Z
A V G
Os portadores de titulos em vigor contemplados são convidados a receber o reembolso garantido, na séde da Companhia á
RUA BUENOS AIRES, 59

Ao Microphone
Senhoras e Senhoritas:
BEM SERVIR E AGRADAR — é o lemma da FEIRA DE TECIDOS
SEMPRE NOVIDADES — é o "mot d'ordre" da FEIRA DE TECIDOS
VENDER BARATISSIMO — é privilegio da FEIRA DE TECIDOS
RUA RAMALHO ORTIGAO, 20 — é a séde da FEIRA DE TECIDOS
(Intervallo com "musicas" classicas, typicas, regionaes e as do maestro Fão)
FEIRA DE TECIDOS — é a predilecta das elegantes.
FEIRA DE TECIDOS — é a detentora das sedas maravilhosas.
FEIRA DE TECIDOS — é a triumphante em preços baratissimos.
FEIRA DE TECIDOS — é na Rua Ramalho Ortigão, 20.
O "Speaker", não caceteando:
VISITEM SEMPRE A POPULARISSIMA
Feira de Tecidos
20 - Rua Ramalho Ortigão - 20
(Antiga travessa S. Francisco)

BARONEZA DE MONTEIRO DE BARROS

7.º DIA

✝ Seus filhos, genros, nóra, netos e bisnetos, convidam a seus parentes e amigos para assistirem á missa que, pelo descanso eterno de sua alma fazem celebrar amanhã, segunda-feira, 1.º de outubro, ás 10 1|2 horas no altar-mór da Igreja de São Francisco de Paula, antecipando os seus agradecimentos.

Theatro

Primeiras

"QUANTO VALE UMA MULHER", NO CARLOS GOMES

Luiz Iglezias enveredou por um caminho, em theatro, que só lhe poderá trazer triumphos como theatrologo. "Onde estás, felicidade?", o unico exito da temporada Palma e agora "Quanto vale uma mulher?" são duas comedias que fariam exito em qualquer platéa, por mais exigente que ella seja. São enredos perfumados pelo sentimentalismo, pela delicadeza, pelas scenas amorosas e humanas que assistimos todos os dias. Aquella "Eva", e aquelle "Hernani", estão na nossa convivencia diaria; estão nos aranha-céos de Copacabana, nos apartamentos do Flamengo e até nos "bungalows" do Maria da Graça. E' a eterna questão da luta dos sexos, ambos querendo dominar. Dahi surge a luta inevitavel, a separação dolorosa e inexplicavel. Mas, havia amor; e quando elle existe, vence mais uma vez a mulher.

O desempenho esteve magnifico.

Aurora Aboim foi a "Eva" que o Iglezias imaginou, sincera, amorosa e boa, mas, energica quando necessario. Restier, fez o "Hernani", com aquella naturalidade e perfeição a que já nos habituou.

Mesquitinha deu-nos no "Hercules" um dos seus maiores trabalhos.

A comedia ganhou mesmo um grande actor. Conchita foi a "Innocencia", agradando como sempre. Os outros papeis estiveram a cargo de Attila, Córa, e Alvaro Costa.

Mise-en-scéne boa. Scenarios modernos e apropriados.

JOSE' LYRA

"'Mare 'e Margellina", no PHENIXX

A Companhia Canzione de Napoli, que ante-hontem estreou no theatro Phenix, e que já obteve grande successo, ha tempos, no theatro Casino, é um conjunto de valor, onde actuam elementos de merito real da scena italiana, tal como Pina Faccione, Vittorina Sportelli, Salvatore Rubino e Tak Gianni.

Levando á scena uma opereta muito interessante, que foi muito applaudida por um publico numeroso e enthusiasta e um excellente acto de variedades, a Companhia Canzone di Napoli demonstrou possuir um elenco capaz de proporcionar aos seus admiradores espectaculos interessantissimos.

Em papeis menores sobresaitam as sras. Esther Poupée e Lina Calenexa e os srs. Nino Faccione, Giuseppe Cantoni e Giovanni Sportelli.

A Companhia Canzone di Napoli merece ser vista por aquelles que apreciam a musica napolitana.

V. M.

O cartaz do dia

RIVAL — "O ultimo lord", com Dulcina, Durães, Odilon, Aristoteles e Olavo, ás 8 e ás 10 horas.

CARLOS GOMES — "Quanto vale uma mulher", com Aurora Aboim, Hortencia Santos, Restier, Mesquitinha, Conchita, ás 8 e ás 10 horas.

PHENIX — "Tre Nnamurate", com Pina Faccioni, Rubino e Tack Giani, ás 21 horas.

RECREIO — "A Mulher numero 2", ás 8 e 10 horas, Cordelia Ferreira, Placido, Amelia Oliveira, Lips, João Martins e Arthur Oliveira.

CASA DO CABOCLO — "A Primavera de Caboclo" com Jararaca, Ratinho, Mattos e Durvalina.

REPUBLICA — "A embaixada do Fado", ás 8 e ás 10 horas.

Rentrée de Bidu' Sayão

Approxima-se o dia 6 de outubro, dia em que Bidu' Sayão, a notavel cantora patricia, reapparecerá ao publico carioca aureolada pelos mais bellos triumphos que uma artista póde almejar, conquistados nas principaes scenas lyricas italianas, ao lado dos maiores cantores da época.

Por esse motivo e muitos outros, a "rentrée" de Bidú Sayão, constituirá, sem duvida, o "great event" da estação em decurso.

Chamamos a attenção dos nossos leitores para o programma que será publicado, opportunamente, e no qual sobresáem tres grandes primeiras audições: Recitativo e Aria da Opera "Cephalo e Proxis" de Gretry; Variações sobre um thema do Mozart de A. Adam e a "Marcha Turca", obra prima, imperecivel, de Mozart, cujo original é para piano e que na transcripção feliz de Alexander Aslanoff, proporciona, á artista, ensejo de pôr em relevo a sua arte purissima e os recursos extraordinarios de sua voz maravilhosa. No mesmo concerto Bidú cantará, vestida á caracter e com scenario adequado, a aria da loucura da "Lucia" de Donizetti, um dos seus maiores successos de todas as épocas.

Os acompanhamentos de todos esses trechos serão feitos pela orchestra do Municipal, sob a regencia do maestro Henrique Spedini. Os sólos de flauta estarão a cargo do eximio e applaudido prof. Ary J. Ferreira.

A festa de Augusto Calheiros no dia 11 de Outubro

Na Casa de Caboclo terá logar no proximo dia 11 do corrente o festival artistico de Augusto Calheiros uma das figuras de destaque do elenco da apreciada casa de diversões dirigidas por Duque.

A sua festa é dedicada a Marinha Nacional. Tomarão parte varios artistas de radio e theatro. Haverá tres optimas secções, uma matinée, e duas sessões á noite ás 8 e 10 horas.

Os 3 espectaculos de hoje no Recreio

"A Mulher n. 2", o engraçado "vaudeville" de Bisson, que ha uma semana leva ao Recreio a população do Rio, na ansia de desopilar-se com as suas hilariantes situações, despede-se, hoje do cartaz com tres espectaculos.

Estréam na "Flor do Ipê" varios artistas

O primeiro tem logar ás 15 horas, em vesperal, e com farta distribuição de caramellos "Busi" ás crianças e a preços reduzidos.

O numero e a complexidade dos personagens que envolve o enredo da formosa peça musicada "Flor do Ipê", de Octavio Rangel, levou a Empresa do Recreio a contratar novos artistas.

Cantarelli no João Caetano

Quinta-feira proxima, 4 de outubro, apresentará a Empresa Pinto Ltda. este extraordinario magico-moderno.

No Phenix é amanhã: "Comme se canta a napoli"

Hoje, em vesperal, ás 15 horas, será repetido o mesmo programma da estréa, com a peça "'O Mare 'e Margellina" e o acto variado com Vittorina Sportelli, Pina Faccione, Salvatore Rubino e Tak Gianni.

A' noite, ás 20.45, attendendo innumeros pedidos recebidos, será representado "O Cappellano 'e Guerra", um dos mais poderoso trabalhos da Companhia e que na passada temporada conseguiu enorme successo.

Tambem á noite teremos esplendido acto variado.

A homenagem de Benedicto Lacerda, no Cine-Theatro Modelo, á "Rainha da Primavera"

Benedicto Lacerda, o popular e querido artista do "broadcast" carioca não podia deixar de compartilhar das innumeras homenagens que vêm sendo prestadas á graciosa senhorinha Léla Casatle, "Rainha da Primavera". Por isso resolveu homenagel-a no proximo dia 3, quarta-feira, promovendo no Cine Theatro Modelo, na R. do Riachuelo, a "Noite do Microphone".

"O ultimo Lord", hoje, em tres sessões, no Rival Theatro

Hoje haverá tres espectaculos no Rival Theatro, com a deliciosa comedia "O ultimo Lord" que está obtendo um grande exito.

Desde a sua estréa, na sexta feira ultima que se vêm registando enchentes formidaveis na confortavel "boite" da rua Alvaro Alvim. E, o publico applaude com enthusiasmo, a peça deliciosa e o desempenho inexcedivel de Dulcina e de todos os seus companheiros.

Hoje haverá tres espectaculos, Vesperal e duas elegantissimas "soirées".

"MINIWATT"
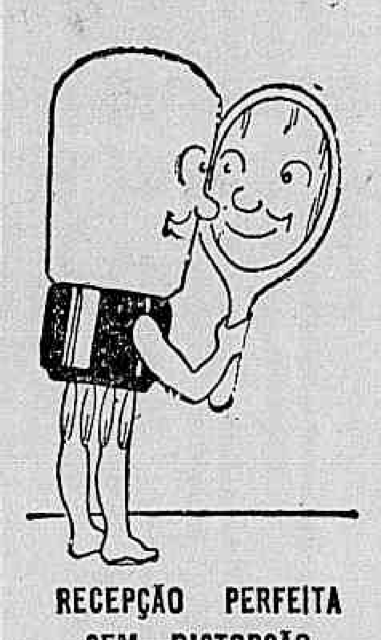
RECEPÇÃO PERFEITA SEM DISTORÇÃO
Se desejaes uma reproducção perfeita da musica e da palavra, fiel como um espelho, equipae o vosso receptor com PHILIPS MINIWATT, e vereis a differença
PHILIPS tem valvulas para qualquer typo de receptor
A' venda em toda a parte
PHILIPS
Significa QUALIDADE
PHILIPS RADIO

Festa commemorativa de um centenario

A Casa do Caboclo commemorará depois de amanhã, em imponente festa, o primeiro centenario de representações consecutivas da peça sertaneja "Primavera de Caboclo", que ante-hontem foi apresentada pela centesima vez. Hoje, nas horas habituaes, haverá cinco sessões, isto é, duas matinées e tres sessões á noite.

E', finalmente, depois de amanhã, que subirá ao Rio-Theatro "A pequena das amostras"

Faltam apenas quarenta e oito horas, para que o publico carioca tenha sua curiosidade satisfeita. Depois de amanhã, ás 20 e 22 horas será representada no Rio Theatro, a linda revista que o talento reconhecido de Castão Tojeiro imaginou e escreveu para a Companhia Alda Garrido.

Magnificamente montada em scenarios coloridos, da autoria de Jayme Silva, "A pequena das amostras" está destinada a fazer uma longa carreira no palco do elegante theatrinho da Cinelandia.

"Coisas da nossa terra"

A "Embaixada do Fado" dá, hoje, em vesperal, ás 3 horas e á noite, em duas sessões, ás 8 e 10 horas, as penultimas representações da "bluette", "Mosaicos Fadistas", que se despede na segunda-feira.

Na terça-feira já o sympathico conjunto offerece ao publico a sua nova "bluette" — "Coisas da nossa terra"

O commentario da noite

Na Companhia de Comedias do Carlos Gomes já estão trabalhando as actrizes Córa Costa e Maria Costa.

— Deus queira que o publico não nos volte as "costas", commentou maliciosamente, o actor Mesquitinha.

Capuã, Mesmo Com 58 Kilos, Ainda Sobresae na Prova Classica

HOQUENDO, NO BARRO, DEVERÁ PRODUZIR GRANDE PERFORMANCE

Mais uma corrida em terreno anormal assistiremos, hoje, no Hippodromo da Gavea. Aliás é o que temos presenciado ultimamente, com maior frequencia. Se a chuva não bate durante toda a semana, como aconteceu na que expira hoje, guarda-se para o proprio dia da reunião, mas, de qualquer modo, alterando as caracteristicas da pista.

Esta eventualidade a que não se pode fugir, traz escassissimos prejuizos aos nossos meetings, pois, como temos apreciado, muito rara é a deserção provocada por aquelle factor.

A esperança, a fé dos nossos proprietarios e treinadores, têm uma capacidade de resistencia bem maior do que se suppõe. Ao contrario do que acontece no turf de Buenos Aires, onde as raias anormaes afugentam seguramente cincoenta por cento, dos competidores, não ha pista para os nossos turfmen que inutilise totalmente as pretensões de seus pensionistas.

Dahi a pouca monta dos damnos trazidos pela chuva, aos nossos programmas. O de hoje será cumprido com muito poucas falhas, isto é, sem mais do que aquellas habituaes dictadas por factores imprevistos, extranhos ao estado do solo.

O classico que lhe serve de base é o "Henrique Possolo", cuja funcção, até o anno anterior, era apurar o melhor producto da ultima geração indigena, mas que agora se acha transformado num "handicap" de occasião.

Sendo sufficientes o numero de elementos da nossa primeira turma, apresentados para a chamada, coube-lhes encher aquelle "handicap", o que de, certo modo, resultou num acerto, pois embora a apresentação continuada destes animaes na internacional os tenha desprestigiado em parte, emprestando-lhes um caracter de accessibilidade, são ainda elles, sem duvida, os que espectaculos mais interessantes nos podem proporcionar.

Meia duzia delles, ou aliás cinco, pois Kid escapa áquella classificação, formarão, hoje, ás ordens do starter.

O peso maximo, 58 kilos, foi adjudicado a Capuã, que terá de conceder 3 a Hall Mark, 4 a Luminar, 6 a Hoquendo e 10 a Soneto e Kid, que occupam a extremidade inferior da tabella. O gravame imposto a Capuã, cujos triumphos, este anno, já sobem a oito, não deixa de ser justo. No Grande P. "Jockey Club", o neto de Phalaris foi terceiro de Clever Boy e Misuri, e precedeu, então, folgadamente Luminar, que lhe dispensava 3 kilos. Hoje, em vez de ser beneficiado em 3 concede 4. Estes 7 kilos seriam merecidos se aquelle ultimo desse fracasso do Luminar pudesse ser considerado normal. Mas como vamos encaral-o deste modo, se o filho de Mazon, em todos seus recentes compromissos anteriores, revelou-se egual ou superior a Clever Boy? Por conseguinte, na supposição, de que Luminar tivesse voltado ás suas antigas condições, com o ligeiro repouso a que fôra submettido, estaremos propensos, hoje, a consideral-o em situação superior a de Capuã. Se estavamos, já não estamos, pois conhecemos, em que grão, as pistas excessivamente pesadas, prejudicam ao alazão platino. Deste modo, é provavel que Capuã volte a precedel-o muito embora não reconheçamos, neste, uma preferencia declarada pela pista anormal. Apenas, não tem a ogerisa pronunciada daquelle.

Os outros adversarios do filho de Warden of the Marches não são melhores do que Luminar, nem estão favorecidos no "handicap" de maneira a adquirirem esta superioridade. Recentemente, Soneto foi batido por Capuã com enorme facilidade. Por causa disto, está hoje beneficiado em mais 4 kilos, mas como é máu corredor na lama, esta vantagem perderá o seu papel.

Hoquendo e Hall Mark, regulam com Soneto. Se a pista os favorece, principalmente ao primeiro, em compensação, o ultimo vae muito mais leve.

1ª CARREIRA

IRAPUAZINHO E' A FORÇA

A ultima performance de Irapuázinho diz bem da chance deste animal na carreira que entramos a analysar. Muito contra a vontade de seu dirigente, o filho de Magasin foi segundo de Salmon, precedendo, de longe, a potranca Piracicaba, que é apontada, hoje, como uma de suas principaes adversarias. Este resultado exclue, portanto, a pensionista do Stud Landgren. Restam Arga e Maynas. A primeira não correu mal em sua ultima exhibição, mas assim mesmo foi batida, amplamente, por Irapuázinho. Se não progrediu muito, é pouco provavel que chegue a ameaçar a victoria do favorito da cathedra. Quanto a Maynas, é uma estréante, filha de Mayence, que deu ás pistas Vasari, optimo lameiro, e Zamorim, que tambem revelou predilecção pelo terreno anormal. Na pista de hoje, a advertencia não deve ser posta de lado.

2ª CARREIRA

A PARELHA DO STUD EXPEDICTUS E' A FORÇA

Qualquer das duas representantes do Stud Expedictus póde levar de vencida o premio Vendôme, mas se ha uma mais fóra do perigo de cair derrotada não é outra senão Midi, que acaba de escoltar Sarampão, recente "runner-up" de Tia King. A irmão de Uberaba perdeu apenas por paleta, antecedendo Muricy por varios corpos. Palpiteira, tambem apresentada nesta opportunidade, chegou egualmente primeiro do que Muricy, se bem que menos distanciada. Como Muricy, em sua apresentação immediata venceu facilmente Cock-Tail, Oding e Garboso, que, hoje, se perfilam como principaes adversarios da parelha, póde-se dizer que esta difficilmente será batida. Selinger, que acaba de sair de perdedor, deve estranhar a companhia.

3ª CARREIRA

SE NÃO ESTRANHAR A MUDANÇA DE ENTRAINEMENT DELME ESTA' NO PAREO

A egua Anangel é, indubitavelmente, um animal mais brioso na grama. Mas a lenda de que só ahi sabe correr já está sufficientemente desacreditada, para que não conte, hoje, quando a corrida promette ser na areia, com um numero exiguo de partidarios. Ainda no domingo é verdade que em terreno arenoso secco, a filha de Gainsborough precedeu Guarani, Delme, Pum e Arquero (caiu), com os quaes tornará hoje a se medir. Podemos vêr, por ahi, as suas grandes possibilidades de exito, em relação a estes animaes, mas como agora ha uma consideravel vantagem de peso a favor de Delme, que foi optimo 4º de Zirtach, Anangel e Guarani, não podemos collocar o ex-Manver em situação inferior á egua ingleza. Deliciosa, que não correu mal em sua ultima apresentação, completa a nossa chapa.

4ª CARREIRA

YAYA' E' A FAVORITA DA CATHEDRA

A egua Yayá está bem na turma, e, além do mais, deve ter lucrado com o repouso a que foi submettida. Mas, como ha a crença de que as suas aptidões ninguem, quando não são rendidas na grama encaramos sua chance com algum scepticismo. Todavia, não nos esquecemos que quando tinha dous annos, venceu um classico sobre Ypiranga, Yéa e Yolanda na areia pesadissima, mas como isto já foi lá pelas calendas, póde ser mesmo que se tenham modificado as suas preferencias. Se fracassar por este motivo, varios são os adversarios aptos a substituil-a. Brazino e Primeiro, por exemplo, tambem desceram de turma, e não correm mal na areia. Yak vae recuperando, aos poucos, seu antigo estado, e Crepusculo se encontra favorecido pela pista.

5ª CARREIRA

ADARGA E MICUIM TÊM O NOSSO VOTO

Não deixaram má impressão as carreiras mais recentes da egua Adarga. Na ultima, por exemplo, saindo mal, ainda foi bom quarto de Colonna, Coringa e Bilhete, e anteriormente havia secundado Valence com muito brioso. Levando isto em attenção, assignalamos-lhe um papel proeminente, no desenrolar da carreira ora em analyse. A filha de Pulgarin, que contará com o bom adjutorio de Chouannerie, aliás optima indicação para a dupla, deve encontrar em Micuim seu mais perigoso adversario. Este filho de Brazal não só tem corrido muito bem, como tornará a pisar o terreno de sua predilecção, o que de egual modo occorre a Velasquez. Apenas este ultimo ostenta tão más condições que, ultimamente, nem tem podido aproveitar a favorabilidade do terreno.

6ª CARREIRA

BON AMI, APESAR DOS 58 KILOS, DEVE DAR TRABALHO A MUITA GENTE

Se o cavallo Zank mantém a mesma fórma que lhe permittiu secundar Insurrecto, ha pouco mais de um mez, no Classico Casino de Copacabana, quando precedeu, entre outros, Haragan e Séa, seus adversarios de hoje deve ser visto como uma das forças do Premio Caicó. E' verdade que Haragan e Séa correm mais na areia pesada, e na lista dos novos rivaes que Zank enfrentará, figura um como Bon Ami, cuja ultima apresentação lhe marcou um triumpho espectacular, dos mais faceis mesmo, que temos presenciado, nestes ultimos tempos. Portanto, com todos os 58 kilos, o filho de Rodaballo, continúa a ser um concurrente perigosissimo, que nada fica a dever a Haragan e Séa, na tarefa de obstar a indicavel victoria de Zank.

7ª CARREIRA

Pelo equilibrio que apresenta o Premio Ufano deve ser reputado um dos mais interessantes do programma. São mutos os competidores alistados, e a maioria, occupa um mesmo plano destacado. Essa maioria que sobresae é formada por Seu Cabral, Arapogy, Benemerito e King Kong, que, nesta ordem, escoltaram Micuim, a dupla da nova geração. Carapanã-Galopador, de actuação sempre muito destacada, e com optimas performances, no terreno arenoso. Marroeiro, que acaba de vencer muito facil, Universo que baixou de turma, e Zumbaia. E' difficil proceder-se a uma escolha entre todos estes animaes citados, mas firmando bem a vista, terminamos por manifestar-nos a favor da formula: Seu Cabral — Marroeiro — Arapogy.

A chance do primeiro depende de muito do modo por que se desenrolar a carreira. Se consegue furtar-se a uma luta demolidora, é provavel que volte a correr tão bem como o fez no domingo.

A Pebete e Kamarada reconhecemos classe, para actuar com exito, nesta sorte de compromissos, mas como em condições identicas á da carreira de hoje, vêm de fracassar totalmente, estas performances, devem ainda impedir seus responsaveis de fazel-os triumphar.

8ª CARREIRA

BRIAND IMPRESSIONOU EXCELLENTEMENTE AO ESTREAR

Outro animal que se não tiver perdido, através a longa phase de repouso porque passou a forma revelada em sua ultima apresentação, difficilmente deixar-se-á bater é Briand. Como estamos lembrados, o filho de Scatwell, estreando entre nós, na reunião do G. P. Brasil, foi optimo terceiro de Capuã e Carmel.

Capuã está, hoje, ausente, e Carmel, que voltará a enfrental-o, pouco deve pretender em terreno anormal.

Se fôr, pois, o mesmo animal que vimos, ha dois mezes, terá uma esplendida opportunidade de triumphar, e, em caso contrario o vencedor deve ser procurado ou na parelha do Stud Expedictus, ou em Mango. As performances destes animaes autorizam a isto, e quanto a Nobleman, está impossibilitado de produzir, qualquer coisa de bom, desde que fracassando inexplicavelmente, no domingo, nenhuma satisfação foi dada ao publico, por seus responsaveis.

NOSSOS PROGNOSTICOS

Irapuasinho — Arga — Piracicaba.
Midi — Palpiteira — Cock Tail.
Delme — Anangel — Guarani.
Brazino — Primeiro — Yayá.
Adarga — Micuim — Chouannerie.
Zank — Haragan — Bon Ami.
Seu Cabral — Marroeiro — Arapogy.
Zug — Mango — Briand.
CAPUA — HOQUENDO — LUMINAR.

1ª carreira — Premio "Franco" — 1.500 metros — 6:000$.

	Ks.	Cts.
1 Irapuasinho, O. Ullôa	54	20
2 Piracicaba, I. Souza	52	30
3 Arga, G. Costa	52	35
4 Maynas, Lellio	52	40

2ª carreira — Premio "Vendôme" — 1.000 metros—5:000$.

	Ks.	Cts.
1 Cock Tail, G. Costa	54	30
2 Solinger, W. Andrade	54	40
3 Oding, Spiegel	54	40
4 Garboso, I. Souza	54	35
5 Palpiteira, A. Silva	52	20
" Midi, O. Ullôa	52	20

3ª carreira—Premio "Sucury" — 1.500 metros — 4:000$000.

	Ks.	Cts.
1—1 Anangel, I. Souza	54	30
2—2 Guarani, H. Herrera	52	35
3—3 Arquero, O. Ullôa	52	40
4—4 Delme, G. Costa	50	35
5 (5 Pum!, J. Allendz	51	50
(6 Deliciosa, P. Spiegel	57	50

4ª carreira — Premio "Tanguary" — 1.500 metros — 4:000$000.

	Ks.	Cts.
1—1 Yayá, A. Silva	55	25
2 (2 Brazino, O. Ullôa	53	40
(3 Tracajá, P. Spiegel	54	50
3 (4 Dollar, B. Cruz Junior	54	60
(5 Crepusculo, D. Suarez	55	60
4 (6 Primeiro, N. Pires	56	30
(" Yak, I. Souza	53	30

5ª carreira — Premio "Xylcono" — 1.600 metros — 4:000$.

	Ks.	Cts.
1 Micuim, W. Andrade	55	35
2 Gin Puro, J. Allendz	56	50
3 Velasquez, L. Ferreira	56	50
4 El Ghazi, O. Ullôa	54	40
5 Adarga, G. Costa	54	25
" Chouannerie, B. Cruz Junior	54	40

6ª carreira — Premio "Caicó" — 1.600 metros — 4:000$000.

	Ks.	Cts.
1 Haragan, P. Spiegel	52	30
2 Séa, J. Allendz	54	40
3 Twinbar, B. Cruz Junior	52	40
4 Bon Ami, W. Andrade	58	35
5 Yeoman, G. Costa	55	35
" Zank, A. Silva	50	40

7ª carreira—Premio "Ufano" — 1.600 metros — 4:000$000 — Betting.

	Ks.	Cts.
1- (1 Carapanã, R. Sepulveda	52	35
(2 Galopador, W. Andrade	51	40
(3 Mariquita, B. Cruz Jr.	50	60
2- (4 Seu Cabral, P. Vaz	52	30
(5 Marroeiro, A. Silva	50	40
(6 King Kong, J. Nascimento	50	50
3- (7 Arapogy, I. Souza	53	40
(8 Kamarada, J. Allendz	55	50
(9 Benemerito, O. Ullôa	50	30
4- (10 Universo, A. Silva	56	50
(11 Zumbaia, G. Costa	50	40
(12 Pebete, L. Ferreira	57	35

8ª carreira — Premio "Zaga" — 1.800 metros — 5:000$000 — Betting.

	Ks.	Cts.
1—1 Carmel, R. Sepulveda	56	35
2 (2 Briand, P. Spiegel	52	40
(3 Insurrecto, L. Benitez	53	50
3 (4 Nobleman, W. Andrade	54	40
(5 Mango, G. Costa	52	40
4 (6 Zug, A. Silva	50	30
(" Morrinhos, O. Ullôa	55	30

9ª carreira — Premio Classico "Henrique Possolo — 2.200 metros — 10:000$000 — Betting.

	Ks.	Cts.
1—1 Soneto, A. Silva	48	30
2—2 Capuã, W. Andrade	58	2
3—3 Luminar, G. Costa	54	35
4—4 Hoquendo, D. Suarez	52	50
5 (5 Hall Mark, H. Herrera	55	40
(6 Kid, O. Ullôa	48	50

A Reunião de Hontem

CACHALOTE VENCEU A PROVA DE MAIOR SIGNIFICAÇÃO

A chuva, fazendo pausa na tarde de hontem, permittiu que a sabbatina do Jockey Club Brasileiro alcançasse o successo do costume para o que tambem ajudaram a boa confecção do programma e a época do mez que deixa aos apostadores maior liberdade de acção.

O meeting foi iniciado pela disputa do Premio Arapogy, destinado a fraquissimos elementos da penultima producção indigena.

Olada que vinha sendo batida, invariavelmente, pela maioria de seus adversarios de hontem, improvisando uma guapeza, que não conheciamos, triumphou de um extremo ao outro.

A partida foi dada com desvantagem para Balbo, emquanto Olada, desenvolvendo grande velocidade, passava por Yellow e Rio Branco, assumindo francamente a leaderança.

Destacando-se muito, a filha de Ariel poude manter-se na frente até ao disco, onde esteve na imminencia de ser batida por Yetim e Balbo, que atropelando, com grande energia, escoltaram, a differença escassissimas.

Na carreira seguinte Xamate confirmou plenamente o nosso prognostico que o apontava como força absoluta. O filho de Smocking que vencia pela primeira vez este anno, obteve uma linda victoria defendida com extrema galhardia nos ultimos metros. Danubio Azul e Diableja appareceram com vantagem, mas foram logo supplantados por Trahidor, que collado a Diableja, correu na ponta, até ao inicio da curva. Ahi desprendeu-se da tenaz perseguidora e manteve-se na leaderança até aos ultimos momentos. No trecho das tribunas especiaes, Xamate dominou a carreira e com muito brio conteve as arremettidas finaes de Cuauhtemoc e Ubá.

O Premio "Moyle Bridge", em que era favorito o animal deste nome, marcou uma estréa desafortunada do jockey inglez A. Scalan.

O profissional britannico, que montava a indocil My Dream, não largou em boas condições como se presumia, emquanto Moyle Bridge e Cachalote disparavam na vanguarda.

Estes dois animaes lutaram denodadamente durante todo o percurso sem obterem vantagem perceptivel. De posse das principaes posições vieram até ao final, quando Cachalote dominou, visivelmente, a incommoda adversaria.

Apesar de todos os 58 kilos Cachalote correu como um leão, em nada lembrando o apagado corsel de suas ultimas apresentações.

Audaz, muito bem dirigido por Waldemiro de Andrade, levantou a prova seguinte, registando sua segunda victoria do anno. Marquita fez o train seguida de Bolivar.

A filha de Eden manteve-se como leader até dado trecho da recta. Ahi foi dominada por Audaz e Violão, que em renhida luta, attingiram o disco, quando Audaz fazia nitido o seu dominio.

O Premio "Gandhi" resolveu-se por um triumpho espectacular de Salimar.

Apesar de lutar, durante a maior parte do percurso com Ibirapuitan, na recta o filho de Sans Tache desprendeu-se do ex-Double Zero, com facilidade pasmosa, para attingir o disco com varios corpos de luz sobre Bolichero.

Salimar, importação do sr. Oswaldo Camisa, triumphou pela primeira vez em nossas pistas.

A reunião terminou pela disputa do Premio "Crepusculo", cujo final foi emocionantissimo, pois cerca de uns sete animaes, entregaram-se a ardua luta que pareceu indecisa até os ultimos metros.

Zoada fez o train, seguida de Matupiri e Xaxim. A filha de Loisir só se entregou em frente ás especiaes, quando Zanaga dominou a carreira. Nos ultimos metros, a filha de Riga viu-se acossada fortemente por varios adversarios, mas a todos conteve com grande galhardia, derrotando Xaréo, por insignificante differença.

1ª CARREIRA

479 Premio "Arapogy" — Animaes nacionaes de quatro annos, sem mais de uma victoria — Pesos da tabella — 1.300 metros — Premios: réis 3:000$, 600$ e 150$000.

OLADA, fem., alazão, 4 annos, R. G. do Sul, Ariel e Argentina da sra. M. Assumpção, 49 kilos, A. Brito, aprendiz 1º
Yetim, 55 kilos, I. de Souza 2º
Balbo, 51 kilos, B. Cruz Junior 3º
Yellow, 51/52 kilos W. de Andrade 0
Rio Branco, 55 kilos, P. Spiegel 0
Algazarra, 53 kilos, G. Costa 0

Ganho por cabeça; do 2º ao 3º, paleta.

Rateios: 226$000 em 1º; dupla (45) 161$000; placés: Olada .. 205$000; Yetim 58$700.

Tempo: 88" 4/5.

Total das apostas: 10:830$000.

Criador: Armando de Alencar.

Treinador: Claudio Rosa.

RATEIOS EVENTUAES

1—1	Yellow	174	25$900
2—2	R. Branco	157	28$700
3—3	Balbo	70	64$500
4—4	Yetim	63	71$700
5 (5	Algazarra	81	55$800
(6	Olada	20	226$000
	Total:	565	
12		109	33$900
13		41	90$300
14		67	55$200
15		64	57$800
23		25	148$500
24		27	163$100
25		39	94$000
34		14	264$500
35		34	108$900
45		23	161$000
55		20	185$200
	Total:	463	

2ª CARREIRA

480 Premio "Galmita" — Animaes sem victoria neste anno — Pesos da tabella — 1.400 metros — Premios: 3:000$, 600$ e 150$000.

XAMATE, masc., castanho, 5 annos, Paraná Smocking e Medora, do sr. J. B. Teixeira Leite, 52 kilos, W. de Andrade 1º
Cuauhtemoc, 56 kilos, C. Pereira 2º
Ubá, 52 kilos, P. Spiegel .. 3º
Trahidor, 52 kilos, G. Costa 0
Diableja, 52 kilos, B. Cruz Junior 0
Yvon, 52 kilos, J. Nascimento 0
Danubio Azul, 52 kilos, P. Vaz, aprendiz 0
Legenda, 50 kilos, O. Sena, aprendiz 0
Kyrial, 52 kilos, S. Bezerra, aprendiz 0

Ganho por tres corpos; do 2º ao 3º meio corpo.

Rateios: 20$400 em 1º; dupla (13) 43$700; placés: Xamate .. 12$000; Cuauhtemoc 29$600; Ubá 18$400.

Tempo: 94" 4/5.

Total das apostas: 15:430$000.

Criador: Paulo Dietchs.

Treinador: Oswaldo Feijó.

RATEIOS EVENTUAES

1 (1	Cuauhtemoc	85	68$400
(2	Ubá	76	76$500
2 (3	Trahidor	118	49$300
(4	Yvon	32	181$700
3 (5	Xamate	234	20$400
(6	Diableja	51	114$000
4 (7	Kyrial	31	187$600
(8	D. Azul	29	200$500
(9	Legenda	21	276$900
	Total:	727	
11		20	271$200
12		60	90$400
13		124	43$700
14		46	117$900
22		32	169$500
22		32	169$500
23		176	30$800
24		57	95$300
33		53	102$300
34		101	53$500
44		9	602$600
	Total:	678	

3ª CARREIRA

481 Premio "Moyle Bridge" — Animaes estrangeiros de tres annos e mais idade — Pesos especiaes, com descarga para aprendizes — 1.600 metros — Premios: 3:000$, 600$ e 150$000.

CACHALOTE, masc., tordilho, 5 annos, Argentina, Marón e Doña Cucha, do sr. A. G. Flôres da Cunha, 58 kilos, J. Alendz 1º
Moyle Bridge, 50 kilos, O. Ullôa 2º
My Dream, 54 kilos, A. Scalan 3º
Irigoyen, 57 kilos, L. Ferreira 0
Vicentina 57/54 kilos, P. Vaz, aprendiz 0

Ganho por meia cabeça; do 2º ao 3º, quatro corpos.

Rateios: 75$900 em 1º; dupla (13) 64$200; placés: Cachalote 32$600; Moyle Bridge 13$700.

Tempo: 107" 3/5.

Total das apostas: 22:190$000.

Importador: J. L. Flôres da Cunha.

Treinador: Elpidio Corrêa.

RATEIOS EVENTUAES

1	Moyle Bridge	600	16$200
2	Irigoyen	147	66$100
3	Cachalote	128	75$900
4	Vicentina	173	56$100
5	My Dream	167	58$200
	Total:	1.215	
12		119	62$600
13		116	64$200
14		193	38$600
15		238	32$500
23		39	191$100
24		56	133$100
25		48	156$600
34		49	152$100
35		17	438$500
45		57	130$800
	Total:	932	

4ª CARREIRA

482 Premio "Chouannerie" — Animaes de cinco annos e mais idade — Pesos especiaes, com descarga para aprendizes — 1.400 metros — Premios: 3:000$, 600$ e 150$000.

AUDAZ, masc., castanho, 5 annos, M. Geraes, Charleston e Pororóca, do sr. Cornelio Ferreira, 54 kilos, W. de Andrade 1º
Violão 54 kilos, B. Cruz Junior 2º
Vingativo, 56 kilos, L. Mezaros 3º

(Continúa na 15ª pagina).

Nazareth
OUVIDOR, 96
Attende com a maxima presteza pedidos do interior, cujos bilhetes envia, franco de porte, pela tabella seguinte:
Ordem das extracções em Outubro da LOTERIA FEDERAL DO BRASIL

Dia	Premio maior	Preço do bilhete inteiro	fracção
3—	200 contos	30$000	3$000
6—	1.000 contos	120$000	6$000
10—	200 contos	30$000	3$000
13—	500 contos	64$000	3$200
17—	200 contos	30$000	3$000
20—	500 contos	64$000	3$200
24—	200 contos	30$000	3$000
27—	200 contos	30$000	3$000
31—	200 contos	30$000	3$000

EM 6 DE OUTUBRO
1.000:000$000
Aos srs. revendedores desta capital condições especiaes
Casa Nazareth
Ouvidor, 96
Teleg. — LUSVEL — Caixa — 817 — RIO DE JANEIRO

VESTIR
Bem com pouco dinheiro!
SÓ NA
Alfaiataria Estrella D'alva
Facilita-se o pagamento, casimiras nacionaes e estrangeiras.
76 PRAÇA TIRADENTES, esquina da RUA LEDO, antiga SÃO JORGE.

CLINICA DE VIAS URINARIAS
Dr. Samuel Kanitz
Membro da Sociedade de Urologia da Allemanha, ex-assistente dos professores Lichtemberg, Lewin Joseph de Berlim e Haslinger de Vienna. Especialista: em doenças dos Rins, Bexiga, Prostata, Urethra. Doenças de Senhoras. Diathermia, Ultra Violetas. Consultorio: 7 de Setembro 42-Sob., das 13 ás 17 horas.

CASEMIRAS E BRINS
CASA VAZ
SEMPRE NOVIDADES
VENDAS A VAREJO
PREÇOS DE ATACADO
TEL.-3-3816
RUA BUENOS AIRES 96

CONCESSÃO UNICA DO GOVERNO DA REPUBLICA

LOTERIA FEDERAL DO BRASIL

Contrato celebrado com o Governo Federal em 20 de Julho de 1932, á vista da Lei n. 21.143, de 10 de Março de 1932

PREMIO MAIOR:

181.ª EXTRAÇÃO — 200:000$000 — PLANO U

Lista da extração de SABADO, 29 de SETEMBRO de 1934

4.487 PREMIOS

Nesta LISTA não figuram por extenso os numeros premiados pela terminação

Os bilhetes são litografados em papel branco, tinta azul claro, fundo azul escuro e numeração preta na frente, com a inscrição: Extração em 29 de Setembro de 1934 ás 14 horas

Atenção: Verifiquem a terminação de seus BILHETES

Todos os numeros terminados em 9 têm 40$000

TODOS OS NUMEROS TERMINADOS EM 9 TEM 40$000

(Após cada milhar: Todos os numeros deste milhar terminados em 9 têm 40$000)

0 — 11 — 50$; 69 — 50$; 121 — 50$; 183 — 50$; 228 — 50$; 233 — 50$; 239 — 100$; 255 — 50$; 302 — 50$; 330 — 50$; 333 — 200$; 357 — 50$; 384 — 50$; 396 — 50$; 497 — 50$; 552 — 50$; 586 — 100$; 642 — 50$; 741 — 50$; 764 — 50$; 794 — 50$; 821 — 50$; 954 — 500$

1 — 1024 — 50$; 1029 — 50$; 1045 — 500$; **1050 — 1:000$000**; 1068 — 50$; 1185 — 100$; 1195 — 50$; 1205 — 50$; 1269 — 50$; 1337 — 50$; 1350 — 50$; 1385 — 50$; 1464 — 50$; 1478 — 50$; 1518 — 50$; 1536 — 50$; 1558 — 200$; 1566 — 50$; 1676 — 50$; 1701 — 50$; 1771 — 50$; 1786 — 50$; 1838 — 50$; 1857 — 50$; 1860 — 50$; 1881 — 50$; 1904 — 50$; 1905 — 50$; 1942 — 50$

2 — 2084 — 50$; 2087 — 50$; 2108 — 100$; 2146 — 50$; 2195 — 50$; 2216 — 50$; 2250 — 500$; 2275 — 50$; 2302 — 50$; 2324 — 100$; 2349 — 50$; 2357 — 50$; 2362 — 50$; 2371 — 50$; 2388 — 50$; 2411 — 50$; 2463 — 50$; 2469 — 50$; 2480 — 50$; 2550 — 50$; 2635 — 50$; **2690 — 6:000$000**; 2721 — 50$; 2734 — 50$; 2761 — 50$; 2819 — 50$; 2851 — 50$; 2978 — 50$

3 — 3067 — 200$; 3129 — 100$; 3141 — 50$; 3163 — 50$; 3164 — 100$; 3223 — 50$; 3244 — 100$; 3259 — 50$; 3260 — 50$; 3276 — 50$; 3285 — 50$; 3325 — 50$; 3372 — 50$; 3373 — 50$; 3380 — 50$; 3397 — 50$; 3399 — 50$; 3478 — 50$; 3594 — 100$; 3609 — 50$; **3627 — 1:000$000**; 3630 — 100$; 3679 — 50$; 3686 — 200$; 3758 — 50$; 3863 — 50$; 3893 — 100$; 3898 — 50$; 3907 — 50$; 3925 — 50$; 3959 — 50$

4 — 4003 — 50$; 4055 — 50$; 4065 — 50$; 4072 — 100$; 4116 — 50$; 4135 — 50$; 4161 — 50$; 4177 — 100$; 4236 — 50$; 4277 — 50$; 4280 — 50$; 4340 — 100$; 4359 — 50$; 4421 — 50$; 4489 — 50$; 4496 — 50$; 4517 — 50$; 4603 — 50$; 4620 — 500$; 4634 — 100$; 4666 — 50$; 4675 — 100$; 4699 — 50$; 4735 — 200$; 4845 — 50$; 4857 — 100$; 4911 — 100$; 4949 — 50$; 4970 — 100$

5 — 5079 — 50$; 5093 — 50$; 5147 — 50$; 5215 — 50$; 5275 — 50$; 5311 — 200$; 5328 — 100$; 5371 — 50$; 5410 — 50$; 5453 — 50$; 5475 — 50$; 5488 — 100$; 5497 — 50$; 5518 — 50$; 5533 — 50$; 5546 — 50$; 5558 — 50$; 5574 — 50$; 5600 — 50$; 5610 — 50$; 5625 — 50$; 5627 — 50$; 5733 — 50$; 5758 — 50$; 5772 — 50$; 5826 — 50$; 5833 — 50$; 5842 — 50$; 5874 — 50$; 5930 — 50$; 5956 — 50$

6 — 6023 — 50$; 6046 — 50$; 6083 — 50$; 6103 — 50$; 6105 — 50$; 6126 — 100$; 6144 — 50$; 6209 — 200$; 6252 — 200$; 6278 — 50$; 6292 — 50$; 6293 — 50$; 6312 — 200$; 6359 — 50$; 6440 — 50$; 6498 — 50$; 6510 — 50$; 6571 — 50$; **6573 — 2:000$000**; 6628 — 50$; 6651 — 50$; 6663 — 100$; 6778 — 100$; 6791 — 50$; 6865 — 200$; 6877 — 50$; 6900 — 50$; 6954 — 50$

7 — 7013 — 50$; 7015 — 50$; 7030 — 50$; 7039 — 50$; 7052 — 50$; 7065 — 50$; 7087 — 50$; 7095 — 50$; 7163 — 50$; 7200 — 50$; 7216 — 50$; 7280 — 50$; 7285 — 50$; 7377 — 50$; 7436 — 50$; 7437 — 100$; 7502 — 50$; 7540 — 100$; 7563 — 50$; 7596 — 100$; 7601 — 50$; 7640 — 50$; 7704 — 50$; 7821 — 50$; 7861 — 50$; 7866 — 50$; 7868 — 50$; 7874 — 50$; 7876 — 50$; 7906 — 50$; 7915 — 100$; 7917 — 200$; 7966 — 50$; 7977 — 50$

8 — 8001 — 50$; 8005 — 50$; 8091 — 50$; 8100 — 50$; 8144 — 50$; 8147 — 50$; 8162 — 50$; 8175 — 50$; 8193 — 50$; 8195 — 50$; 8215 — 200$; 8306 — 50$; 8322 — 100$; 8412 — 50$; 8418 — 50$; 8485 — 50$; 8512 — 50$; 8525 — 50$; 8534 — 50$; 8539 — 50$; 8593 — 50$; 8597 — 50$; 8599 — 50$; **8621 — 1:000$000**; 8626 — 50$; 8648 — 50$; 8651 — 50$; 8680 — 50$; 8695 — 100$; 8714 — 50$; 8731 — 50$; 8814 — 50$; 8857 — 50$; 8880 — 50$; 8945 — 50$; 8968 — 50$; 8989 — 50$

9 — 9056 — 50$; 9087 — 50$; 9112 — 50$; 9134 — 50$; 9137 — 50$; 9140 — 50$; 9151 — 50$; 9155 — 200$; 9162 — 50$; 9172 — 50$; 9183 — 100$; 9206 — 50$; 9216 — 50$; 9265 — 50$; 9275 — 50$; 9348 — 50$; 9354 — 50$; 9373 — 50$; 9421 — 50$; 9434 — 50$; 9454 — 50$; 9467 — 200$; 9476 — 50$; 9513 — 50$; 9538 — 50$; 9627 — 50$; 9641 — 50$; 9650 — 100$; 9688 — 50$; 9719 — 50$; 9725 — 50$; 9737 — 50$; 9779 — 50$; 9815 — 50$; 9842 — 50$; 9897 — 50$; 9978 — 200$

10 — 10032 — 50$; 10040 — 50$; 10074 — 100$; 10105 — 50$; 10136 — 50$; 10162 — 50$; 10176 — 50$; 10187 — 50$; 10199 — 50$; 10274 — 500$; 10382 — 100$; 10441 — 50$; 10448 — 50$; 10512 — 50$; 10541 — 50$; 10589 — 50$; 10598 — 50$; 10602 — 50$; 10612 — 50$; **10619 — 1:000$000**; 10622 — 50$; 10632 — 50$; 10639 — 50$; 10674 — 50$; 10710 — 50$; 10715 — 50$; 10732 — 500$; 10741 — 50$; 10759 — 100$; **10850 — 2:000$000**; 10881 — 50$; 10949 — 50$; 10992 — 100$

11 — 11000 — 100$; 11031 — 50$; 11032 — 50$; 11043 — 50$; 11079 — 50$; 11103 — 50$; 11206 — 50$; 11207 — 50$; 11266 — 100$; 11322 — 50$; 11327 — 50$; 11346 — 100$; 11376 — 50$; 11384 — 50$; 11508 — 50$; 11532 — 200$; 11581 — 50$; 11642 — 50$; 11671 — 50$; 11760 — 50$; 11780 — 200$; 11788 — 50$; 11796 — 50$; 11832 — 50$; 11836 — 50$; 11837 — 100$; 11889 — 50$; 11919 — 50$; 11989 — 50$

12 — 12007 — 50$; 12063 — 50$; 12166 — 50$; 12311 — 500$; 12360 — 50$; 12368 — 50$; 12382 — 50$; 12421 — 50$; 12515 — 50$; 12565 — 200$; 12615 — 50$; 12640 — 100$; 12708 — 50$; 12720 — 50$; 12739 — 50$; 12843 — 100$; 12888 — 50$; 12896 — 50$; 12937 — 50$; 12947 — 50$; 12958 — 50$

13 — 13099 — 50$; 13121 — 50$; **13152 — 1:000$000**; 13172 — 50$; 13186 — 50$; 13197 — 50$; 13201 — 50$; 13247 — 500$; 13304 — 50$; 13319 — 50$; 13339 — 50$; 13380 — 200$; 13437 — 200$; 13525 — 50$; 13558 — 50$; 13567 — 50$; 13578 — 50$; 13619 — 50$; 13635 — 50$; 13660 — 100$; 13663 — 50$; 13681 — 50$; 13687 — 50$; 13748 — 50$; 13763 — 200$; 13845 — 50$; 13916 — 50$; 13975 — 50$

14 — 14029 — 50$; 14092 — 50$; 14136 — 50$; 14139 — 50$; 14146 — 50$; 14148 — 50$; 14256 — 50$; 14390 — 50$; 14429 — 50$; 14462 — 50$; 14670 — 50$; 14675 — 50$; 14722 — 500$; 14727 — 50$; 14789 — 50$; 14798 — 50$; 14848 — 50$; 14913 — 50$; 14916 — 50$; 14946 — 50$

15 — 15028 — 50$; 15032 — 200$; 15119 — 50$; 15141 — 50$; 15180 — 50$; 15224 — 50$; 15299 — 50$; 15308 — 50$; 15404 — 50$; 15409 — 50$; 15469 — 50$; 15474 — 50$; 15481 — 50$; **15535 — 1:000$000**; 15574 — 50$; 15632 — 50$; 15646 — 50$; 15654 — 50$; 15747 — 50$; 15832 — 500$; 15838 — 50$; 15875 — 50$; 15885 — 200$; 15916 — 50$; 15971 — 100$; 15972 — 500$; 15997 — 50$

16 — 16004 — 50$; 16007 — 100$; 16012 — 50$; 16108 — 50$; 16125 — 50$; 16163 — 50$; 16170 — 50$; 16187 — 50$; 16232 — 50$; 16257 — 50$; 16345 — 50$; 16431 — 50$; 16533 — 50$; 16548 — 50$; 16557 — 50$; 16670 — 50$; 16682 — 50$; 16684 — 500$; 16689 — 50$; 16692 — 50$; 16731 — 50$; 16827 — 50$; 16973 — 100$; 16975 — 50$; 16988 — 50$

17 — 17044 — 50$; 17096 — 50$; 17100 — 50$; 17151 — 50$; 17179 — 50$; 17233 — 50$; 17237 — 50$; 17257 — 50$; 17350 — 50$; 17371 — 50$; 17438 — 50$; 17476 — 50$; 17510 — 50$; 17701 — 100$; 17724 — 50$; 17736 — 50$; 17756 — 50$; 17768 — 500$; 17779 — 50$; 17780 — 50$; 17815 — 50$; 17829 — 50$; 17838 — 50$; 17843 — 50$; 17870 — 50$; 17941 — 50$; 17942 — 500$

18 — 18005 — 50$; 18068 — 50$; 18189 — 50$; 18268 — 50$; 18283 — 50$; 18291 — 50$; 18300 — 50$; 18355 — 50$; 18463 — 50$; 18472 — 100$; 18504 — 50$; 18513 — 50$; 18526 — 200$; 18530 — 50$; 18581 — 50$; 18585 — 200$; 18598 — 50$; 18603 — 50$; 18654 — 500$; 18673 — 50$; 18728 — 50$; 18763 — 50$; 18791 — 50$; 18796 — 50$; 18927 — 50$; 18947 — 200$; 18952 — 100$

19 — 19026 — 50$; 19043 — 100$; 19091 — 100$; 19146 — 50$; 19150 — 50$; 19155 — 100$; 19198 — 200$; 19237 — 50$; 19243 — 50$; 19276 — 50$; 19279 — 50$; 19287 — 50$; 19321 — 500$; 19363 — 500$; 19379 — 50$; 19496 — 50$; 19512 — 50$; 19690 — 50$; 19718 — 50$; 19731 — 50$; 19774 — 50$; 19775 — 100$; 19831 — 50$; 19944 — 50$; 19991 — 50$; 19993 — 50$

20 — 20003 — 100$; 20040 — 50$; 20119 — 50$; 20191 — 50$; 20258 — 50$; 20329 — 50$; 20339 — 50$; 20340 — 50$; 20413 — 50$; 20509 — 50$; 20513 — 50$; 20585 — 50$; 20659 — 50$; 20671 — 50$; 20713 — 50$; 20725 — 50$; 20741 — 100$; 20808 — 500$; 20813 — 50$; 20834 — 50$; 20841 — 50$; 20945 — 50$; 20977 — 100$

21 — 21112 — 50$; 21124 — 50$; 21136 — 50$; 21138 — 50$; 21164 — 50$; 21190 — 50$; 21223 — 50$; 21253 — 50$; 21262 — 50$; 21275 — 50$; 21311 — 50$; 21327 — 200$; 21330 — 50$; 21331 — 50$; 21368 — 50$; 21369 — 50$; 21376 — 50$; 21386 — 50$; 21410 — 50$; 21423 — 50$; 21434 — 500$; 21453 — 100$; 21472 — 50$; 21479 — 50$; 21519 — 100$; 21551 — 50$; 21587 — 50$; 21672 — 50$; 21697 — 50$; 21708 — 50$; 21722 — 100$; 21724 — 100$; 21732 — 50$

22 — 22074 — 50$; 22115 — 200$; 22174 — 50$; 22236 — 50$; 22273 — 50$; 22337 — 50$; 22352 — 50$; 22374 — 50$; 22380 — 50$; 22390 — 50$; 22491 — 50$; 22509 — 50$; 22506 — 50$; 22569 — 50$; 22580 — 50$; 22639 — 50$; 22654 — 50$; 22755 — 50$; 22804 — 50$; 22817 — 50$; 22854 — 50$; **22875 — 20:000$000**; 22892 — 50$; 22946 — 50$; 22951 — 100$; 22986 — 50$; 22998 — 50$; **22999 — 10:000$000**

23 — 23031 — 50$; 23034 — 200$; 23087 — 50$; 23120 — 50$; 23170 — 100$; 23184 — 200$; 23324 — 50$; 23356 — 50$; 23384 — 50$; 23488 — 50$; 23531 — 100$; 23537 — 500$; 23538 — 50$; 23544 — 50$; 23592 — 50$; 23615 — 50$; 23720 — 50$; 23752 — 50$; 23774 — 50$; 23890 — 50$; 23923 — 50$; 23927 — 50$

23958. Ap. 5:000$

23959 — 200:000$ — S. Paulo

23960. Ap. 5:000$

23974 — 50$; 23996 — 50$

24 — 24013 — 50$; 24083 — 50$; 24089 — 100$; 24106 — 100$; 24233 — 50$; 24287 — 100$; 24299 — 50$; 24300 — 100$; 24302 — 100$; 24321 — 50$; 24344 — 50$; 24363 — 50$; 24394 — 50$; 24402 — 50$; 24412 — 50$; 24601 — 50$; 24655 — 50$; 24678 — 50$; 24819 — 50$; 24894 — 50$; 24913 — 50$; 24922 — 200$; 24973 — 50$; 24976 — 500$; 24984 — 50$; 24999 — 50$

25 — 25050 — 50$; 25052 — 50$; 25068 — 50$; 25076 — 50$; 25137 — 50$; 25219 — 50$; 25226 — 50$; 25243 — 50$; 25309 — 50$; 25340 — 50$; 25353 — 50$; 25451 — 200$; 25495 — 50$; 25509 — 50$; 25577 — 50$; 25655 — 50$; 25662 — 50$; 25766 — 50$; 25838 — 50$; 25897 — 50$; **25975 — 1:000$000**

26 — 26057 — 100$; 26230 — 50$; 26295 — 50$; 26412 — 50$; 26456 — 50$; 26484 — 50$; 26509 — 50$; 26558 — 50$; 26563 — 50$; 26584 — 50$; 26613 — 50$; 26663 — 50$; 26717 — 50$; 26723 — 50$; 26788 — 50$; 26804 — 50$; 26805 — 50$; 26824 — 100$; 26825 — 50$; 26861 — 50$; 26890 — 50$; 26910 — 50$; 26925 — 50$; 26929 — 50$; 26947 — 100$; 26962 — 50$; 26967 — 50$; 26995 — 50$

27 — 27069 — 50$; 27082 — 50$; 27110 — 50$; 27131 — 100$; 27347 — 50$; 27435 — 100$; 27449 — 50$; 27459 — 50$; 27466 — 50$; 27485 — 50$; 27487 — 50$; 27515 — 50$; 27522 — 50$; 27545 — 50$; 27561 — 50$; 27630 — 50$; 27657 — 50$; 27711 — 50$; 27728 — 200$; 27782 — 50$; 27808 — 50$; 27902 — 50$; 27908 — 100$; 27918 — 100$

28 — 28076 — 100$; 28125 — 50$; 28160 — 50$; 28175 — 50$; 28179 — 50$; 28225 — 50$; 28227 — 50$; 28237 — 50$; 28271 — 50$; 28306 — 50$; 28319 — 50$; 28322 — 50$; 28324 — 50$; 28412 — 50$; 28420 — 50$; 28422 — 50$; 28497 — 50$; 28510 — 50$; 28577 — 50$; 28641 — 50$; 28686 — 50$; 28687 — 500$; 28718 — 200$; 28723 — 50$; 28724 — 100$; 28788 — 100$; 28798 — 100$; 28820 — 50$; 28869 — 50$; 28926 — 50$; 28936 — 50$; 28943 — 200$; 28945 — 50$; 28964 — 50$; 28973 — 50$; 28983 — 50$

29 — 29030 — 50$; 29086 — 50$; 29117 — 200$; 29150 — 50$; 29227 — 100$; 29293 — 50$; 29297 — 50$; 29487 — 50$; 29524 — 50$; 29525 — 100$; 29527 — 50$; 29553 — 50$; 29568 — 50$; 29588 — 50$; 29595 — 50$; 29611 — 500$; 29625 — 50$; 29629 — 50$; 29646 — 50$; 29658 — 100$; 29670 — 100$; 29728 — 50$; 29751 — 50$; 29773 — 50$; 29832 — 50$; **29928 — 1:000$000**; 29935 — 50$; 29944 — 50$; 29949 — 50$; 29952 — 50$; 29970 — 50$; 29979 — 50$

30 — 30030 — 100$; 30047 — 500$; 30116 — 50$; 30134 — 50$; 30280 — 50$; 30285 — 50$

30301 — 100:000$ — Rio Grande do Sul

30365 — 50$; 30400 — 50$; 30409 — 50$; 30445 — 100$; 30469 — 50$; 30491 — 50$; 30508 — 50$; 30536 — 200$; 30579 — 100$; 30655 — 50$; 30657 — 100$; 30658 — 50$; 30674 — 50$; 30719 — 50$; 30733 — 500$; 30765 — 50$; 30794 — 50$; 30858 — 50$; 30870 — 50$; 30887 — 100$; 30896 — 100$; 30919 — 50$; 30952 — 50$; 30971 — 50$; 30976 — 50$

31 — 31094 — 50$; 31122 — 50$; 31167 — 50$; 31168 — 50$; 31246 — 50$; 31255 — 500$; 31259 — 100$; 31260 — 50$; 31301 — 50$; 31335 — 50$; 31350 — 100$; 31441 — 50$; 31459 — 50$; 31479 — 50$; 31492 — 50$; 31494 — 50$; 31505 — 50$; 31508 — 50$; 31549 — 50$; 31587 — 50$; 31603 — 50$; 31622 — 50$; 31677 — 50$; 31744 — 50$; 31777 — 50$; 31785 — 50$; 31813 — 50$; 31818 — 500$; 31946 — 50$; 31960 — 50$; 31992 — 50$

32 — 32081 — 50$; 32093 — 50$; 32117 — 50$; 32120 — 100$; 32142 — 100$; 32217 — 50$; 32273 — 50$; 32290 — 50$; 32327 — 50$; 32383 — 50$; 32399 — 50$; 32442 — 50$; 32459 — 50$; 32478 — 50$; 32481 — 50$; 32543 — 500$; 32580 — 100$; 32593 — 50$; 32619 — 50$; 32630 — 200$; 32801 — 50$; 32814 — 50$; 32826 — 50$; 32839 — 50$; 32898 — 50$; 32911 — 50$; 32916 — 50$; 32934 — 50$; 32936 — 50$

33 — 33003 — 50$; 33013 — 50$; 33042 — 500$; 33082 — 500$; 33083 — 500$; 33090 — 50$; 33099 — 100$; 33163 — 50$; 33164 — 50$; 33199 — 50$; 33233 — 50$; 33252 — 50$; 33275 — 50$; 33332 — 50$; 33351 — 50$; 33444 — 50$; 33550 — 50$; 33565 — 50$; 33598 — 50$; 33604 — 50$; 33764 — 50$; 33768 — 50$; 33804 — 100$; 33849 — 50$

34 — 34020 — 50$; 34095 — 50$; 34114 — 50$; 34120 — 50$; 34148 — 200$; 34168 — 50$; 34342 — 50$; 34346 — 50$; 34386 — 50$; 34435 — 50$; 34441 — 100$; 34471 — 50$; 34507 — 50$; 34513 — 50$; 34572 — 100$; 34608 — 50$; 34619 — 50$; **34622 — 3:000$000**; 34649 — 50$; 34666 — 50$; 34794 — 100$; 34873 — 50$; 34932 — 50$; 34952 — 100$; 34992 — 50$

PREMIOS MAIORES

23959	200:000$	S. Paulo
30301	100:000$	Rio Grande do Sul
22875	20:000$000	Brazopolis
22999	10:000$000	Santos
2690	5:000$000	S. Paulo
34622	3:000$000	Rio
6573	2:000$000	S. Paulo
10850	2:000$000	S. Paulo

TODOS OS NUMEROS TERMINADOS EM 9 TEM 40$000

Todos os numeros terminados em 9 têm 40$000

PLANO DA PRESENTE LISTA — PLANO U

PREMIOS

[illegible]	200:000$000
[illegible]	100:000$000
[illegible]	20:000$000
[illegible]	10:000$000
[illegible]	5:000$000
2:000$000 [illegible]	[illegible]
1:000$000 [illegible]	[illegible]
500$000 [illegible]	[illegible]
200$000 [illegible]	[illegible]
100$000 [illegible]	[illegible]
50$000 [illegible]	40:000$000
40$000 para os bilhetes terminados com o algarismo final do primeiro premio	240:000$000
4.487	[illegible]

O Escriptorio á rua da Alfandega n. 28 estará aberto para pagamentos todos os dias uteis, das 9 ás 11 1/2 e das 13 1/2 ás 16 horas, excepto nos dias feriados.

A Administração pagará o valor que representem os bilhetes premiados, durante os primeiros 6 mezes da respectiva extração, ao seu portador, e não attenderá reclamação alguma por perda ou subtração de bilhetes.

No caso do premio maior caber ao numero 1, serão considerados como aproximações os immediatamente superior e o ultimo dos milhares que jogarem; sendo sorteado o ultimo, serão aproximações o imediatamente inferior e o primeiro, isto é, o numero 1.

As extrações principiam ás 14 horas

Plano da proxima extração em 6 de Outubro de 1934 — PLANO X

PREMIOS

[illegible]

181.ª Extração = Concessionario: João Lelie Filho = O Fiscal do Governo: René Mostardeiro — O Ajudante do Fiscal do Governo: Luiz Fernandes da Silva — O Escrivão: Joaquim de Freitas Junior = 181.ª Extração

O Vasco e o Fluminense Farão a Principal Peleja da Tarde

3 GRANDES VIRTUDES
PURGA-REFRESCA-DESINFECTA
O' ESTOMAGO E INTESTINOS
MAGNESIA S. PELLEGRINO

O FLAMENGO SERA' AMEAÇADO SERIAMENTE NA "CANCHA" DO BANGU'

NELSON NÃO JOGARA' — OS PERIGOS DO COTEJO — OUTRAS NOTAS

O Flamengo terá, hoje, um jogo perigoso. Na cancha encantada da rua Ferrer, muitos quadros cairam, cabendo-lhe o titulo de Waterloo dos clubs da cidade. E os rubros-negros irão a Bangú. Do quadro suburbano, Apesar desse prestigio da sua cancha, pode-se dizer que está bom. Pelo menos, as suas ultimas actuações são recommendaveis. Derrotou o America e o São Christovão. Um dos problemas que mais preoccupava os technicos suburbanos, era o da offensiva. Esse problema parece resolvido, porém. Pelo menos, esta é uma impressão que predomina.

O FLAMENGO SOFFRERA' A SUA SEGUNDA DERROTA?

Já notámos que a peleja é perigosa para o quadro rubro-negro, que jogará sem Nelson. Ha grande enthusiasmo no Flamengo. O quadro se encontra numa posição invejavel, com tres victorias. Se passar pelo Bangú, terá conseguido melhorar notadamente a sua collocação. Por seu lado, o Bangú está empenhado em manter o prestigio do seu campo e a melhorar a posição.

CONVEM SABER

Fraqueza e desanimo é signal, quasi sempre, de alimentação irregular ou insufficiente, de falta de repouso ou de simples perdas de phosphatos. Neste ultimo caso os remedios são simples: regular a alimentação, incluir no programma diario frutas e leite, repousar no minimo oito horas por noite e tomar uma série de injecções de Tonofosfan. Este medicamento, receitado por seu medico, dá resultados maravilhosos, tão bons, que o individuo de abatido e desanimado passa a um estado de esplendido bem estar e, de triste, começa a encarar a vida risonhamente, como se estivesse vendo tudo através de oculos côr de rosa.

Haverá conselho mais simples?

CONSELHOS SOBRE A SYPHILIS

(DAS PUBLICAÇÕES OFFICIAES)

1) A syphilis é uma doença gravissima, muito perigosa para a propria pessoa, para a familia e para a raça;

2) A syphilis tem preferencia pelos vasos (aneurismas e systema nervoso), paralysias e loucura.

3) A syphilis é muito contagiosa; tenha os objectos do seu proprio uso separados e evite de beijar as pessoas amigas.

SUPERIOR AOS SIMILARES!!!

O notavel e bemquisto medico portuguez Dr. ERNESTO FERNANDES DE SOUZA, clinico nesta Capital, diz que o "ELIXIR DE NOGUEIRA", do Ph.-Chi. João da Silva Silveira, é de um resultado sempre benefico EM TODAS AS AFFECÇÕES SYPHILITICAS, razão pela qual considera-o um medicamento superior aos similares, não hesitando em recommendal-o aos que soffrem.

Rio de Janeiro, 4|5|1933. (Firma reconhecida).

Em Nova Iguassu'

CONSEGUIRA' O NILO PEÇANHA F. C. REHABILITAR-SE DO REVÉS SOFFRIDO NO TURNO, FRENTE AO S. C. IGUASSU'?

Uma partida que promette lances emocionantes

Realiza-se hoje, em Nova Iguassú, uma importante partida entre os leaderes da tabella, em disputa do campeonato local. O Iguassú, invicto, e o Nilo Peçanha, com uma derrota soffrida no turno, frente ao Iguassú e um empate, tornam a partide de hoje decisiva para o ambicionado titulo.

O S. C. Iguassú, dada a homogeneidade do seu quadro, é o favorito. Se a victoria lhe sorrir, no prélio de hoje, poderá considerar-se campeão. O Nilo Peçanha, com um quadro impetuoso e valente, espera levar a melhor na contenda de logo mais, com alguns modificações verificadas no seu quadro principal espera desforrar-se do revés soffrido no turno. Conseguirá? Difficil um prognostico.

Logo mais, os iguassuanos, amantes do sport bretão, terão uma partida que promette lances emocionantes e que decidirá sobre o animado campeonato promovido pela Associação Iguassuana de Sports.

O FLUMINENSE ENCONTRARA' HOJE, UM GRANDE ADVERSARIO NO VASCO

E' de Grande Importancia o Cotejo Desta Tarde O Vasco Jogará Sem Fausto

O Fluminense procurará assegurar hoje a sua posição, prejudicada pela derrota frente ao Flamengo. Não se póde negar a importancia do match de hoje para o quadro tricolor. Sabe-se que o Vasco conserva o titulo de invicto, tendo passado por tres adversarios. O maximo que os seus adversarios conseguiram foi um empate, obtido pelo America. Na peleja de hoje o Vasco se apresentará sem Fausto e é necessario assignalar o claro que se abriu na defesa dos camisas pretas. Fausto apparece como um dos pontos altos do Vasco. O Torneio Extra mostrou, no entanto, que o Vasco póde contar com mais de um grande team. Não lhe faltam recursos. Sem Fausto mesmo, o Vasco é um adversario excepcional e perigosissimo, para qualquer team.

A IMPORTANCIA DA PELEJA

O Vasco apparece com duas victorias e um empate. Todas as suas actuações foram boas. O Fluminense tem duas "performances" excellentes e uma fraca. Contra o Flamengo prejudicou-se pelo nervosismo, adoptando uma tactica inefficaz. Os technicos tricolores falam, no entanto, num dia de azar. Veremos o quadro do Fluminense, hoje. O "match" reserva grande importancia para os adversarios pela confiança do Fluminense, pode-se concluir que seus adeptos esperam a primeira derrota do Vasco. Estarão certos?

Meias - Lêda
Finissimas meias de seda, garantidas.
Sempre a melhor marca.
CASA CAVANELAS
OUVIDOR, 178 — RUA GONÇALVES DIAS, 49

O São Christovão Conseguirá Hoje, a Primeira Victoria, Enfrentando o America?

O Quadro dos Rubros Jogará Desfalcado

O São Christovão se empenhara hoje, seriamente, para conseguir a primeira victoria. Com quatro derrotas, os alvos estão numa situação bem fraca no campeonato. Outro revez viria criar maiores embaraços ainda. Dahi a decisão com que o São Christovão se lançará, no encontro com o America. O quadro dos rubros jogará incompleto, sem Fassora e Rivarola. E' de observar que luta com falta de reservas. A ultima "performance" do America foi notavel, assignalando um empate com o Vasco. Mas, o America jogou quasi todo o tempo com Fassora e todo com Rivarola. Hoje actuará sem um e outro.

O quadro do São Christovão procurará obter a primeira victoria com enthusiasmo. E, por isso, um adversario perigoso para o America.

Largo São Francisco 38|40
UNIFORMES PARA TODOS OS COLLEGIOS
A melhor casa no genero

Porque Fausto e Fassôra não jogarão hoje

Era provavel que Fausto jogasse hoje, assim como Fassôra. Recebendo o parecer do Departamento Technico sobre o caso dos dois "cracks" que brigaram, como se sabe, o sr. Raul Campos não tivera tempo para examinar devidamente a questão. Sua analyse se prolongaria, no entanto, de fórma a não permittir que a suspensão a Fausto e Fassôra pudesse ser applicada, ainda hontem. Mas, em face da interpretação dada a sua attitude, o sr. Raul Campos resolveu aceitar o parecer do Departamento Technico. Por isso, Fausto e Fassôra não jogarão hoje.

LECLERC & CO.
AGENTES OFFICIAES DA PROPRIEDADE INDUSTRIAL
Rua Uruguayana, 104, esquina de Rosario
Encarregam-se de contratar e promover o fornecimento do apparelho de governo de trafego ferro-viario, privilegiado pela Patente de Invenção n. 15.556, da qual é concessionaria THE UNION SWITCH & SIGNAL COMPANY.

A FESTA DA PRIMAVERA
NA NOTRE DAME DE PARIS
foi o mais notavel successo do mez de Setembro
Todo o Rio de Janeiro está maravilhado com a belleza e variedade do nosso incomparavel sortimento
De amanhã em deante apresentaremos nas nossas grandiosas Exposições, as ultimas novidades em tecidos finos para o VERÃO e as mais recentes creações em Sedas fantasia, Imprimés francezes e nacionaes
Visitem todos a NOTRE DAME DE PARIS
A casa que mais barato vende em todo o Rio de Janeiro
OUVIDOR (proximo ao LARGO S. FRANCISCO)

TURF

(Continuação da 13ª pagina).

Transvaliana, 55|53 kilos, C. Pereira, aprendiz 0
Roulien, 50|51 kilos, I. de Souza 0
Marquita 56|53 kilos, P. Vaz, aprendiz 0
Bolivar, 54 kilos, G. Costa 0
Mineiro, 52|49 kilos, J. Morgado, aprendiz 0

Ganho por paleta: do 2º ao 3º, dois corpos e meio.

Rateios: 29$100 em 1º; dupla (12) 39$200; placés: Audaz .. 14$700; Violão 22$100; Vingativo 40$300.

Tempo: 95".

Total das apostas: 22:770$000.

Criador: Companhia Santa Mathilde.

Treinador: O proprietario.

RATEIOS EVENTUAES

1	(1 Audaz.. ..	282	29$100
	(2 Transvaliana	63	130$200
2	(3 Violão.. ..	132	62$100
	(4 Marquita..	164	50$000
3	(5 Bolivar ..	148	55$400
	(6 Mineiro ..	64	128$200
4	(7 Roulien ..	143	57$300
	(8 Vingativo .	30	273$600
	Total:	1.026	

11	59	150$400
12	226	39$200
13	207	42$800
14	177	50$100
22	50	177$400
23	165	64$600
24	96	92$400
33	28	316$800
34	81	109$500
44	20	443$600
Total:	1.109	

5ª CARREIRA

483 Premio "Gandhi" — Animaes estrangeiros sem mais de duas victorias neste anno — Pesos especiaes, com descarga para aprendizes — 1.600 metros — Premios: 3:000$, 600$ e 150$000.

SALIMAR, masc., alazão, 4 annos, Uruguay, Sans Tache e Buena Ficha, da sra. Alice B. Fonseca, 54 kilos, P. Spiegel 1º
Bolichero, 54 kilos, W. Andrade 2º
Leverrier, 54 kilos, A. Silva 3º
Rolls, 56 kilos, L. Benites 0
Ibirapuitan, 51|52 kilos, I. de Souza 0
Defence, 54 kilos O. Ullôa 0

Ganho por dez corpos; do 2º ao 3º, cabeça.

Rateios: 51$500 em 1º; dupla (34) 41$500; placés: Salimar .. 22$200; Bolichero 14$900.

Tempo: 106" 4|5.

Total das apostas: 26:890$000.

Importador: Oswaldo G. Camisa.

Treinador: João Cherubim.

RATEIOS EVENTUAES

1—1	Leverrier..	245	40$800
2—2	Ibirapuitan	113	88$400
3—3	Bolichero .	467	21$400
4—4	Salimar ..	194	51$500
5	(5 Defence ..	100	100$000
	(6 Rolls.. ..	131	76$300
	Total:	1.250	

12	67	158$500
13	317	33$500
14	93	114$200
15	85	127$900
23	132	80$400
25	46	230$900
24	36	295$100
34	256	41$500
35	172	61$700
45	81	131$100
55	43	247$000
Total:	1.328	

6ª CARREIRA

484 Premio "Crepusculo" — Animaes nacionaes de quatro annos e mais idade — Pesos especiaes, com descarga para aprendizes — 1.500 metros — Premios: 3:000$, 600$ e 150$000.

ZANAGA, fem., castanho, 4 annos, São Paulo, Tomy II e Riga, do sr. L. de P. Machado, 52 kilos, A. Silva 1º
Xaréo, 58 kilos, I. Ferreira 2º
Pirata, 48|49 kilos, G. Costa 0
Tarzan, 54 kilos, W. Andrade 0
Kruppe, 48 kilos, J. Morgado, aprendiz 0
Zoada, 52|54 kilos, L. Mezaros 0
Matupiri, 56|53 kilos, P. Vaz, aprendiz 0
Yonita, 52 kilos, B. Cruz Junior 0
Marfim, 49|48 kilos, A. Brito, aprendiz 0
Xaxim, 49|46 kilos, O. Serra, aprendiz 0
Galmita, 52 kilos, O. Ullôa 0
Yale, 52 kilos, J. Allendez .. 0

Ganho por 3|4 de corpo; do 2º ao 3º, meio corpo.

Rateios: 66$300 em 1º; dupla (12) 30$400; placés: Zanaga .. 41$000; Xaréo 97$00; Pirata .. 23$600.

Tempo: 100" 4|5.

Total das apostas: 33:700$000.

Criador: o proprietario.

Treinador: Ernani de Freitas.

Total geral das apostas: réis 131:860$000.

Pista de areia: pesada.

RATEIOS EVENTUAES

	(1 Tarzan ..	344	33$700
1	(2 Pirata.. ..	242	48$000
	(3 Xaréo.. ..	49	237$000
	(4 Zanaga ..	175	66$300
2	(5 Zoada.. ..	88	132$000
	(6 Matupiri..	149	46$600
	(7 Galmita ..	60	192$600
3	(8 Xaxim ...	93	123$600
	(9 Kruppe ...	69	168$300
	(10 Yonita ...	46	252$500
4	(11 Marfim ..	11	1:056$000
	(12 Yale	26	446$700
	Total:	1.452	

11	233	58$000
12	445	30$400
13	187	72$300
14	100	135$200
22	363	36$700
23	133	101$700
24	131	103$100
33	35	386$200
34	48	281$800
44	11	1:211$600
Total:	1.691	

CABELLOS BRANCOS
CONTRA A QUÉDA DOS CABELLOS
CASPA PREMATURA CALVICIE
JUVENTUDE ALEXANDRE

A hora da 1ª carreira

A primeira carreira de hoje será realizada ás 13 horas.

Jockey Club Brasileiro

AVISO AOS SOCIOS

Communicam-nos:

"A directoria avisa aos seus associados que, hoje, durante o tempo da corrida de automoveis, a entrada de automoveis para a garage do Hippodromo Brasileiro será feita pelo portão da rua Dr. Mario Ribeiro.

Uma vez terminada a referida corrida, o ingresso para a garage passará a ser feito pelo portão do costume, á rua Dias Ferreira."

TERRENOS
saudaveis e de facil acquisição
PRESTAÇÕES MENSAES, SEM ENTRADA INICIAL
MUDA DA TIJUCA — Informações com Sr. Coronel Padilha, á rua Pinto Guédes, junto e antes do n.º 130.
MARIA DA GRAÇA — bairro com grande numero de habitações. Bondes do Penha, Ramos, Cachamby, proximos, trens da Linha Auxiliar com estação no centro do bairro. Informações com Sr. Magalhães, á rua VIII n.º 119 e Sr. Nicolau, á rua VI s|n (casa velha).
FREI MIGUEL E PIRAQUARA — no Realengo — proximos da estação e da Estrada Rio-S. Paulo, com agua encanada em quasi todas as ruas. Informações com Tte. Vaz á rua Dr. Lessa, 166, Athayde, á rua Santa Odilia, 22 e com os vigias dos bairros.
ISENTOS DOS IMPOSTOS MUNICIPAES
Companhia Immobiliaria Nacional
RUA DA QUITANDA N.º 143 - terreo

O "Criminalogista" é Um Primor no Genero

KAREN MORLEY e OTTO KRUGER os destacados interpretes de "O CRIMINALOGISTA" que o Broadway nos mostrará amanhã

No seu genero, nunca foi exhibido no Rio um film tão perfeito quanto "O Criminalogista". E' um autentico "chef d'oeuvre".

Podemos garantir que nenhum dos leitores, ao vel-o, será capaz de dizer como o film vae terminar. Embora a sua sequencia seja absolutamente logica, o final surge como um improvisto que depois se verifica ser o unico possivel. Mas até lá, nenhum espectador, mais atilado que seja, poderá garantir que a producção termine assim, ou assim

"O Criminalista", que vae intrigar toda a cidade, será exhibido segunda-feira pelo Broadway, e tem por interpretes principaes Otto Kruger, o artista magnifico, Karen Morley, a linda estrella, e Nils Asther que agora só faz papeis de galã.

A montagem é optima, a interpretação esplendida e o enredo, o mais curioso possivel.

E' um film da R. K. O. Radio.

A syphilis foge do
ELIXIR DE ASSA-PEIXE
Como o Diabo da Cruz

BLENORRHAGIA Cura radical no homem e na mulher aguda ou chronica pel mais antiga com injecções hypodermicas inoffensivas, sem reacção e sem lavagens, massagens, dilatações ou electricidade.
Tratamento radical de prostatite orchite impotencia (no moço) estreitamento. Corrimento, regra dolorosa escassa ou demasiada inflammações do utero e ovario esterilidade
DR. JORGE A. FRANCO — do INS. OSWALDO CRUZ
67, Assembléa — 2 ás 4 — Tel. 2-3112.

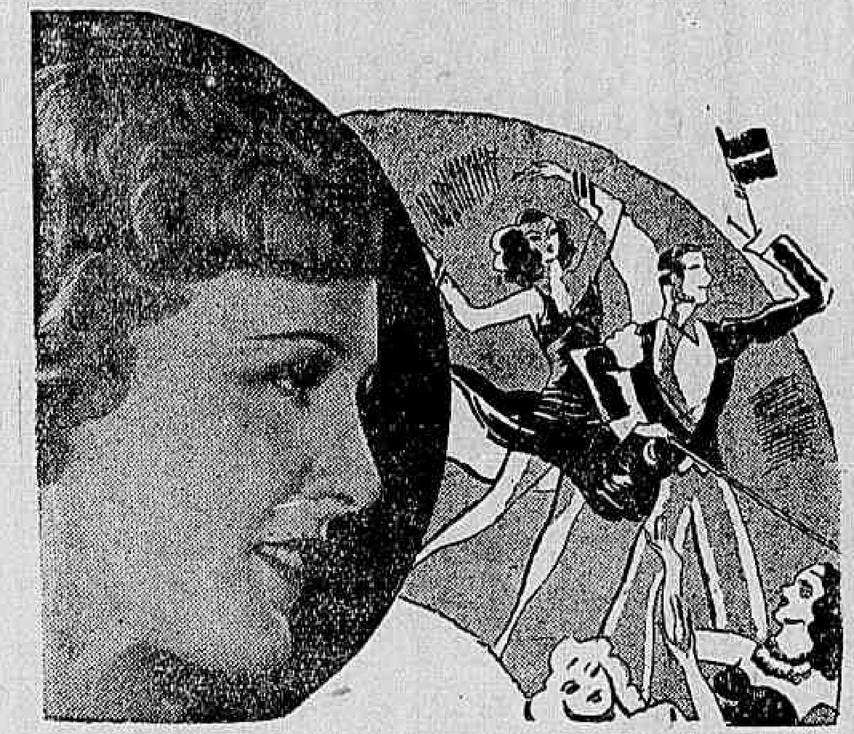

O AMOR E' UMA COISA SO', EM TODO O MUNDO...
MENOS EM PARIS...

A BOHEMIA, A "FEERIE", O ROMANTISMO DE PARIS NUM ROMANCE COM

MADGE EVANS, ROBERT YOUNG
OTTO KRUGER
UNA MERKEL TED HEALY

Um Idyllio Em Paris

(PARIS INTERLUDE)

UMA EXPOSIÇÃO DE MODAS IDEAL DA E EXECUTADA POR

ADRIAN

AMANHÃ

PALACIO

O CINEMA DE TODO O RIO CHIC

Diario Carioca

Praça Tiradentes n.º 77 | Rio de Janeiro, Domingo, 30 de Setembro de 1934 | Anno VII — Numero 1.896

Politica do Districto

A Organização das Chapas da Frente Unica" — Como se Apresentará ás Urnas a "Colligação dos Independentes"

Estamos seguramente informados de que a chapa da frente unica do Districto Federal para a representação na Camara Federal é a seguinte: Henrique Dodsworth, Mozart Lago, Adolpho Bergamini, Rodrigo Octavio Filho, Arthur Cumplido de Sant'Anna, Fernando Magalhães, Sampaio Corrêa, Targino Ribeiro, Azevedo Lima e Nelson Cardoso.

Para vereadores — Podemos ainda informar que a chape da frente unica do Districto Federal para o Conselho Municipal já se acha quasi organizada, contando com 23 nomes, que são os seguintes: João Daudt de Oliveira, Pedro Vivacqua, Domingos Cunha, Ovidio Meira, Heitor Beltrão, Danton Jobim, Raymundo Paz, Thiers Perissé, Alvaro Dias, Cello Costa, Waldemar Medrado, Alberico de Moraes, Sylvio e Silva, Philadelpho Almeida, Raul Boaventura, Clapp Filho, Curvello Cavalcanti, Mello Alves, Julio de Oliveira e Silva, Americo Azevedo, Alvaro Palmeira, Romero Zander e Accurcio Torres.

COLLIGAÇÃO DOS INDEPENDENTES

A Colligação dos Independentes, reunida hontem á rua Camerino n. 16, organizou as seguintes chapas:

DEPUTADOS FEDERAES. — Antonio Rodrigues de Souza, deputado federal trabalhista; Viriato Antonio Nunes, Transportes; Jacy Garnier de Bacellar, Ferroviarios da Leopoldina; Americo Teixeira Palha, jornalista; Eugenio Rodrigues Paes Leme, funccionario publico; Raphael Ramalho da Cruz Ortigão, Centro da Light; Paulino Joaquim de Moraes, S. Motoristas do Cáes do Porto; Paulo de Almeida, universitario; e, Antonio Julião Bezerra, carpinteiro.

VEREADORES: — Mario Teixeira Mendes, ferroviario Leopoldina; Francisco da Silveira Machado Junior, advogado; José Irineu de Souza, jornalista; Benoide de Sant'Anna, funccionario publico; Manoel Francisco de Oliveira, S. dos Marceneiros; Danton Jobin, jornalista; Manoel Soares Rodrigues, medico; Xisto Baptista de Oliveira, Conf. Pescadores; Democracino Felix, enfermeiro; Octilio José da Rocha, Resistencia; José de Souza Marques, professor; Rubem Soares, pescador; Alvaro Miguel Núnes, Const. Civil; Joviniano Barbosa, sub-official da Marinha; Luiz Augusto da França, União dos Emp. em Hoteis e Restaurantes.

Faltam alguns nomes que estão ainda dependendo de entendimentos.

Terça-feira, publicaremos o manifesto da Colligação, que é uma peça de alta elevação social.

FOI BASTANTE CONCORRIDO O COMICIO DOS CANDIDATOS DA LEGENDA EDUCAÇÃO, JUSTIÇA E TRABALHO

Realizou-se hontem, conforme fôra noticiado, na praça da Republica, dentro do Campo de Sant'Anna, o grande comicio promovido pelos candidatos da legenda: "Educação, Justiça e Trabalho".

Uma multidão de populares applaudiu calorosamente todos os oradores, erguendo vivas aos candidatos da legenda: "Educação, Justiça e Trabalho".

Usaram da palavra, os seguintes oradores: dr. Pedro Calmon, dr. Marques dos Reis Manoel Tiburcio, dr. Mario Cabral, dra. Esther Rego e o academico Ismar do Nascimento Silva.

O comicio terminou cerca de 18 horas, debaixo da melhor ordem, tendo o dr. Marques dos Reis lido da tribuna as chapas da legenda, que estão assim constituidas:

PARA DEPUTADOS FEDERAES: Dr. Antonio Marques dos Reis, Manoel Tiburcio da Silva, dr. Heitor Calmon, dr. Arthur Negreiros Falcão, Antonio Gonçalves de Campos, Manoel Durval Telles de Faria, dr. Raul Leitão da Cunha.

PARA VEREADORES MUNICIPAES: — Dr. Mario Cabral, engenheiro; Archimedes Pinto Amando, doutorando; dr. Synval de Sant'Anna Reis, medico; sargento Benedicto Lyra, do Exercito; dr. Oswaldo Soares Monteiro, advogado; dr. Hugo Martins Ferreira, advogado; dr. Ephraim Rizzo, educador; Miguel Guerra, industrial; dr. Francisco Xavier de Britto, cirurgião-dentista; Affonso de Lima Soares, empregado no commercio; dr. Arthur Victor, educador; capitão José Paulini, do Exercito; dr. Vicente Carino, lavrador; sargento Nicolau Tolentino de Menezes, do Exercito; professora Esther Rego Williams, educadora; dr. Oscar Pimentel, medico; Nestor Wanderley Curio, contador; dr. Alfredo Carneiro Cabral, advogado; Feliciano Angelo Cerqueira, machinista; Danton Jobim, jornalista; professor Mario Saboya, educador; sargento Waldemar Carneiro da Cunha, da Marinha.

Da Associação de Eleitores Livres, ex-Centro Politico e Sportivo "Thomaz Coelho" recebemos a seguinte carta:

"Illmo sr. Danton Jobim, redactor-chefe do DIARIO CARIOCA:

A Associação dos Eleitores Livres, ex-Centro Politico e Sportivo Thomaz Coelho, com séde propria á Estrada Nova da Pavuna 557, fundada em 1922, Associação que tem por lemma "apoiar os candidatos pelos seus meritos e não por imposições de Partidos", em assembléa extraordinaria, realizada no dia 28 do corrente, deliberou apoiar os seguintes nomes para deputados pelo Districto Federal, nas proximas eleições:

Ernesto Pereira Carneiro, Heitor Lima, Mauricio de Lacerda, Adolpho Bergamini, Bertha Lutz e Sampaio Corrêa.

Para intendentes municipaes: Danton Jobim, Eugenio de Farias e Eugenio Costa.

Foi marcada nova reunião para exame de outros candidatos, no proximo dia 7 de outubro. — Pelo secretario, o vice-presidente, Almenon Mattos. — Rio, 29 de setembro de 1930."

A CASIMIRA
que tiver
EM CADA CÔRTE
esta marca
B & T
FABRICA
AURORA
TEM CÔR FIRME
e não encolhe

Para que os eleitores tenham informações certas

Communica-nos o dr. Barros Barreto, juiz eleitoral da 5ª zona, antiga 2ª, comprehendendo os districtos de Gloria e Santa Thereza, que, devido ao grande numero de inscripções após as eleições para a Assembléa Constituinte, houve nova distribuição do eleitorado pelas 25 secções daquelles districtos municipaes, que no alistamento anterior eram em numero de 14, e o "Boletim Eleitoral" deverá publicar a relação completa em ordem alphabetica por secção. Entretanto, para maior facilidade dos eleitores avulsos, se encontra diariamente no guichet da 5ª zona, das 12 ás 15 horas, um funccionario habilitado a informar com rapidez, mediante, apenas, a exhibição do respectivo titulo eleitoral, a secção de Gloria ou de Santa Thereza em que foi classificado e deve votar cada cidadão.

NÃO HESITE... para comprar bem só na

A' PAULICÉA

TEM MELHORES SORTIMENTOS E VENDE SEMPRE MAIS BARATO

Uma maravilha os lindos sortimentos de

Sedas de Alta Moda — Tecidos modernos e novidades, a preços minimos

LARGO S. FRANCISCO, 2

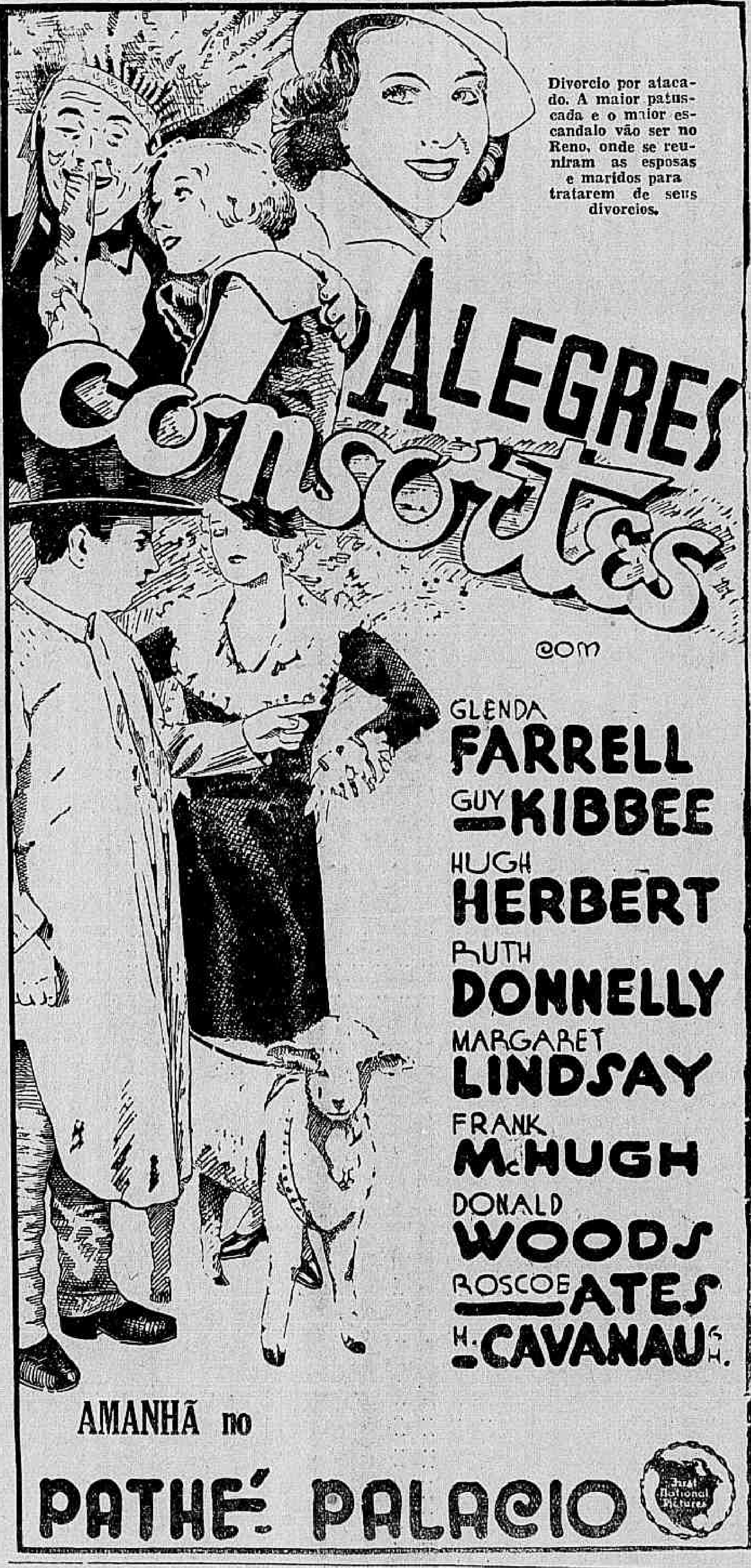

Um Menor Colhido Por Um Caminhão

No estribo do bonde n. 663 da linha "Lins Vasconcellos" dirigido pelo motorneiro José Joaquim Martins, regulamento n. 3.793, viajava hontem o menor Antonio Velloso, de 14 annos, residente á rua Leopoldina Rego.

Ao passar o vehiculo pela rua Buenos Aires, o menor foi colhido por um auto-caminhão, sendo atirado ao sólo.

O infeliz menor, que recebeu diversos ferimentos pelo corpo, foi soccorrido pela Assistencia e internado no Hospital de Prompto Soccorro.

A policia do 8º districto tomou conhecimento do facto.

Duas Caravanas do Partido Popular Radical Visitarão, Hoje, os Municipios de Araruama e Barra Mansa

A GRANDE CONCENTRAÇÃO DOS REPRESENTANTES DE TODOS OS NUCLEOS DA BAIXADA FLUMINENSE, REVESTIR-SE-A' DE MAGNA IMPORTANCIA

Os Deputados João Guimarães e Raul Fernandes Chefiarão as Comitivas — A Partida — Outros Deputados e Candidatos Que Seguem

Seguem hoje para Araruama e Barra Mansa, duas caravanas do Partido Popular Radical.

Na primeira dessas cidades, realizar-se-á a grande concentração do Partido, presidida pelo deputado Raul Fernandes, leader da maioria na Camara. A esse congresso radical comparecerão os representantes de todos os municipios da baixada fluminense.

Em Barra Mansa, os representantes radicaes farão uma conferencia no theatro local e, depois, um grande comicio em praça publica.

O CONGRESSO DE ARARUAMA

Conforme já dissemos acima, revestir-se-á de magna importancia o congresso de Araruama. Integrarão a comitiva, os deputados Lemgruber Filho, Fabio Sodré e J. E. de Macedo Soares; dr. Horacio Carvalho Junior, Olyntho de Castro e Humberto Moraes, candidatos á Constituinte Fluminense e Helder Sucena, redactor do DIARIO CARIOCA; Brandão Junior e Mendonça Pinto.

A caravana chefiada pelo deputado Raul Fernandes, partirá, hoje, ás 9 horas, da estação de Neves, ponto inicial da Estrada de Ferro Maricá.

A CARAVANA QUE SEGUE PARA BARRA MANSA

Chefiada pelo deputado João Guimarães leader da bancada radical na Camara, partirá hoje, ás 7 horas, pelo rapido paulista, uma caravana do P. P. R. Seguirão, tambem, os deputados Manoel Reis e Soares Filho e Heitor Collet, candidato á Constituinte Estadual.

COMO BARRA MANSA, BARRA DO PIRAHY E ARARUAMA RECEBERÃO AS CARAVANAS

BARRA MANSA, 29 (Do correspondente) — Os elementos radicaes do municipio, preparam, á caravana radical, expressivas manifestações.

Ha grande curiosidade em torno dos oradores que falarão no comicio a realizar-se amanhã, domingo.

BARRA DO PIRAHY, 29 (Do correspondente) — Divulgada, com atrazo, a noticia de que passará amanhã por essa cidade, pelo rapido paulista, uma caravana do P. P. R., está sendo preparada uma manifestação aos seus componentes.

ARARUAMA, 29 (Do correspondente) — Reina grande enthusiasmo neste municipio, com a chegada da caravana do Partido Popular Radical.

Preparam-se á comitiva, imponentes manifestações.

BICYCLETAS
E TODOS OS SEUS ACCESSORIOS
AS MELHORES MARCAS PELOS MENORES PREÇOS, NA CASA
ISNARD & Cia.
RUA EVARISTO DA VEIGA, 20
RIO DE JANEIRO

1ª Região Militar

Por ordem superior fica transferido para de 15 a 25 de outubro o periodo de apresentação dos sorteados convocados em primeira chamada, para incorporação nos corpos da 1ª Região Militar, o qual estava marcado de 19 a 29 do mesmo mez.

Na impossibilidade de se communicar individualmente essa alteração áquelles que já foram notificados, a chefia da 1ª Circumscripção de Recrutamento, avisa-os por esse meio, lembrando-lhes, ainda uma vez, que quanto mais cedo se apresentarem mais seguramente garantirão o direito a fazerem o serviço militar apenas de um anno.

Vae servir no gabinete do ministro da Guerra

O ministro da Guerra mandou ter exercicio no seu gabinete, o sargento ajudante escrevente Pedro Pereira da Silva, do D. S. E.

Ultimas Novidades
EM
CASIMIRAS
Preços Camaradas
METRO DE OURO

Rio de Janeiro, Domingo, 30 de Setembro de 1934 — 2.ª Secção - 8 Paginas — Anno VII — Numero 1.896

2 Secções

Diario Carioca

[illegible] Réis

Fundador: J. E. DE MACEDO SOARES

...otheca Nacional
Av. Rio Branco

A MULHER FATAL

Quiz a casualidade que coincidissemos varias tardes seguidas no mesmo wagon do "metro", e isto acabou por estabelecer entre nós uma dessas relações tacitas que estão na normalidade quotidiana de nossa vida. A amizade não passava de um discreto cruzamento de olhares, mas, no terceiro ou quarto dia, este vago e furtivo falar de olhos adquiriu um sentido de verdadeiro dialogo.

Apresso-me, por minha parte, a dizer que em mim não havia a menor pretensão de donjuanismo, e creio que ella o comprehendeu desde o primeiro momento. O que havia era uma curiosidade, ou melhor, um extranho e ávido interesse que a figura daquella formosa e singular mulher justificava plenamente. Dizer que era formosa não é bastante — se fosse apenas formosa não teria attrahido minha attenção com tanta força. Sobre a perfeição e o encanto de sua arrogante figura e de seu rosto admiravel, tinham seus olhos um não sei que de profundo e de mysterio que attraiam com uma especie de ansiedade. Lembrei-me da denominação, tão empregada pelo vulgo cineasta, de "mulher fatal". Eram uns olhos grandes, obscuros, que se recolhiam em si mesmos como para cobrar um maximo de potencia de seducção. E, de vez em quando, os olhos se engrandeciam ainda mais e o olhar parecia perder-se no vasio, como se a alma da mulher se ausentasse para uma região de não se sabe que remotos sonhos.

Eu tomava o "metro" na Praça da Liberdade, e ella na estação proxima. Cada vez que coincidiamos no mesmo wagon, eu aceitava a casualidade do encontro como uma grande sorte. Mas aquella formosa mulher, captivante flôr de feminilidade, não tinha sido posta no mundo para os contactos platonicos, e todas as tardes via-me supplantado por algum Don Juan mais expressivo e decidido que eu. Geralmente era o typo do homem acostumado á facil aventura, que procurava sentar-se junto á ella, para assedial-a com olhares de fogo. Depois, pouco antes da estação de Grandeza, a mulher saltava e sempre com uma presa — levava, invariavelmente, um conquistador conquistado.

Quem podia ser? Uma funccionaria publica ou uma pessôa que se dedica a negocios? Vestia bem, talvez sem demasiado luxo, mas com a elegancia de um gosto muito pessoal. Intrigou-me tanto a mysteriosa mulher que, afinal, me decidi a affrontar a solução do segredo. E, uma noite em que os candidatos á conquista não eram demasiado vencedores, antecipei-me a qualquer possivel concurrente e pude sentar-me junto a ella.

Creio que surprendi em seu rosto um furtivo sorriso, mais eloquente, no caso, que todas as palavras do mundo. Creio tambem que se mostrou satisfeita ao ver que minha timidez fôra finalmente derrotada. O certo foi que saltamos no mesmo tempo e que subi atrás della pela bocca do subterraneo até alcançar a rua Independencia.

—

Tive má sorte, pois, um conflicto do transito — um omnibus que se chóca com um caminhão, gente agglomerada, policiaes em actividade — nos separou no meio da rua e perdi de vista a mulher. Logo, porém, a distingui á distancia e pude vêr que se mettia em uma humilde tenda que estava ali perto, no começo de uma rua insignificante.

Não era o caso de perseguir até mais longe uma aventura que só ia inspirada por uma gratuita curiosidade. Anotei, entretanto, o local em minha memoria, com intenção de exploral-o no dia seguinte. Era uma tenda de bairro onde se vende tudo — cigarros, decimos de loteria, papel de carta e novellas baratas.

Na manhã seguinte, visitei a tenda com a desculpa de comprar uma carteira de cigarros de tabaco amarello.

— Quer inglezes? E' possivel que não os tenhamos... A gente fuma por aqui tabaco nacional. Mas talvez haja alguma carteira de norte-americanos.

O aspecto da tenda não podia ser mais lamentavel. Quem me falava era um homem ainda joven, de nobre cabeça loura e com o estygma de uma paralysia que o tinha immobilizado em uma cadeira. Com nervosa precipitação, procurou alcançar o que eu desejava. Deu-me lastima seu esforço e sua estéril obsequiosidade de valetudinario, emquanto surgia dos fundos da tenda uma anciã de falar pesado, como de estrangeira, e com todos os signaes de senilidade.

— Não temos mais americanos! Não temos mais!...

— Estou seguro de que ha algumas carteiras...

— Mas tenho certeza de que não temos mais!...

A absurda disputa da anciã e do paralytico apertou-me o coração, e, para cortar o pouco edificante espectaculo, pedi que me servisse cigarros nacionaes. O invalido, ao entregar-me a carteira, exclamou com uma estranha melancolia:

— Tudo isto só se passa porque Eva não se acha presente!

E a velha, resmungando, replicou:

— Se estivesse aqui, não podia realizar seus nigocios.

A anciã desappareceu e eu devia ter-me tambem retirado com minha carteira de cigarros. Mas a curiosidade me tinha aprisionado naquella lamentavel tenda onde era facil vislumbrar um drama de suburbio, mesclado com todas as miserias da familia, da enfermidade e da pobreza. Afortunadamente, o paralytico sentia-se com vontade de falar e não tive que fazer muitos esforços para elle dar com a lingua. Com a desculpa de escolher uma penna estilographica, fiquei junto ao balcão, retardando o mais possivel a escolha da penna, e assim pude inteirar-me do substancial. Eva era a formosa mulher do "metro", e o paralytico era seu marido. Todos os dias Eva ia ao centro da cidade "realizar seus negocios".

A qualidade ou classe destes negocios foi o que me faltou averiguar, porque o marido, ao falar do assumpto, divagava e se perdia em obscuras insinuações. Quasi cheguei a suspeitar que o proprio marido não estava muito ao par do verdadeiro caracter desses negocios. Só transluzia a existencia de uma avareza feroz na alma da pobre velha e uma angustia pathetica e irreparavel no paralytico, condemnado em plena juventude á immobilidade mais triste naquella miseravel tenda de suburbio. Observei tambem que o invalido sentia-se profundamente enamorado de sua esposa, com um amôr que se podia chamar adoração, veneração ou qualquer outra palavra desmedida.

—

Ao sair da tenda, propuz-me abordar decididamente a mysteriosa mulher, e, naquella mesma noite, tive a fortuna de coincidir com ella no "metro". Não perdi tempo. Sentei-me ao seu lado e immediatamente travei conversação. Logo pude observar que seu poder de seducção não terminava na belleza de seu corpo e no encanto de seus olhos. Sua voz tinha inflexões de uma doçura e uma força irresistiveis e, por insignificante qeu fosse, o que falavo adquiria em seus labios um poder e uma mportancia singulares.

Manifestou-me que estava inteirada de minha visita a sua humilde tenda, e me revelou sorrindo, sem aborrecimento:

— Vê-se que é um homem muito curioso...

— Mas espero que a senhora desculpará minha curiosidade, em virtude do interesse extraordinario que de ha muito me inspira.

— Sim, ha muito tempo que nos conhecemos, comquanto seja só pela linguagem dos olhos...

— Agora, porém, vamos nos conhecer melhor, não é verdade?...

— E' verdade. E, olhe, já chegamos. Quer acompanhar-me?

Na esquina proxima havia uma luxuosa cosfeitaria de bairro, dotada de quantos attractivos se possa desejar. Creio que no estabelecimento conheciam Eva desde o gerente até o ultimo dos "garçons". Dirigiu-se resolutamente para uma mesa retirada, desabotoou o agasalho e pediu um "cock-tail" da casa. Pedi outro igual, e, emquanto trocamos umas palavras banaes, chegou o garçon com os dois copos. De dois sorvos resolutos e vorazes, ella esvasiou o seu e pediu outro. Acceitou um cigarro. Olhou-me de frente, nos olhos, com um olhar firme ,e se poz a falar-me.

Enteirei-me alli da situação mais extranha e dolorosa que podia imaginar, exposta com uma franqueza em que se advertia um rancor atormentado ao mesmo tempo que um sentimento de sacrificio levado até a sublimação.

— Já sei — começou dizendo-me — que não é um Don Juan como os demais homens que vêm conquistar-me". Vou, por isso, contar-lhe meu caso, como quem se confia a um amigo que não se voltará mais a ver.

Bebeu um trago de alcool e accrescentou:

— Perderá o tempo, com effeito, quem pretenda seduzir-me...

Então soube que, com poucos mezes de casada, o marido caiu victima de uma paralysia que o immobilizou para sempre. A catastrophe surpreendeu-os em plena felicidade e em um frenesi de amôr, quando seus negocios marchavam brilhantemente e tudo na vida se lhes mostrava côr de rosa. Um terror inqualificavel feriu a alma do marido ao vêr-se postrado e inutil — inutil para a luta da vida e inutil para o amôr. Temeu que sua amada lhe abandonasse, que lhe enganasse em culpas humilhantes e impunes. Temeu a dôr infinita do engano sem defesa e do aggravo consentido. E então, ante o sêr impotente que tremia como um menino a quem se vae abandonar, ella jurou-lhe que nunca trairia os seus deveres de esposa e que sacrificaria á lei do amôr toda sua belleza, seus encantos e sua juventude.

O paralytico, sentia, porém, o medo á vida. Horrorizava-lhe a idéa de que Eva pudesse padecer difficuldades economicas, miseria e talvez fome, e que não pudesse satisfazer seus menores desejos de luxo e vaidade. A velha mãe, por outro lado, mostrava uma crescente avareza de pobre ser infantilizado. Foi quando Eva resolveu converter-se em uma "mulher fatal". A manobra repetia-se quasi diariamente, com resultados distinctos, conforme fosse a natureza da victima. O methodo, aliás, era simples — o galã se deixava attrair pelas discretas e irresistiveis insinuações da formosa mulher, perseguia Eva aventurosa até o ultimo transe da illusoria conquista, e, no momento decisivo, ella lembrava um assumpto de angustiosa necessidade, matizado de suspiros e lagrimas, e pedia um adeantamento em dinheiro.

Esta perversão justificava-se pelo odio que lhe inspiravam os conquistadores. Repugnavam-lhe seus sentimentos de voraz luxuria e sentia uma maligna satisfação em enganal-os, ella a quem o destino mais terrivel condemnara á eterna tristeza da renuncia.

— Contei-lhe esta historia porque sentia uma imperiosa necessidade de confessal-a a alguem. Creio que isto me fará muito bem. E, agora, você, em quem confiei e cujo nome ignoro nem quero conhecer, não voltará a vêr-me...

Cumpri minha promessa. Nunca mais tornei a procurar esta extranha mulher em quem se confundiam todos os encantos e virtudes e todos os mysteriosos desvios de uma triste malignidade.

Assombração

JASPER MASKELYNE

Foi numa noite romantica do outomno, num capão, entre duas colinas verdejantes que se deu o meu primeiro encontro com o "occulto". Era aquelle um logar conhecido pelos aldeões da redondeza como mal assombrado.

Meus ouvidos infantis estavam habituados a ouvir as mais estranhas narrativas em torno de uma medonha apparição que surgia por alli, toda de branco, ás vezes da altura de um homem outras, mais alta, e não raro pequena como um pigmeu. Muita gente rustica do campo affirmava, assustada, ter visto o horrivel abantesma saltar de um ramo para outro entre o arvoredo escasso, em pinchos elasticos rapidos, outras vezes lentamente, a quatro ou cinco metros de altura quando não se decidia a ficar immovel no ar, sem nenhum ponto visivel de apoio, ou ainda pendurado a um ramo como um morcego.

Horrivel!

Essas narrativas eram ouvidas com grande interesse lá em casa de meus paes pelas creanças.

O fantasma branco do capão era assumpto de todas as palestras.

O meu pae John Maskelyne, como outros membros da nossa familia, conhecido pelo publico londrino como magico, não acreditava em espiritos. Uma das suas manias era desmascarar charlatães e "desencantar" assombrações e todos nós esperavamos chegar o dia em que elle se decidisse a investigar o mysterio do bosque. Mas elle parecia não ligar importancia ao assumpto.

Mas um facto inesperado e lamentavel impressionou toda a gente e deu muito que falar.

Num povoado insignificante, do outro lado do morro, viviam duas velhas nosas conhecidas. De tempos em tempos vinham ellas á nossa granja trabalhar nalgum serviço agricola ou mesmo caseiro. Mas um dia, só veiu uma e contou uma facto horrivel.

Uma noite antes a sua companheira, a senhora Gertte, estivera a cavaquear até tarde em casa de um amigo, na nossa povoação. Partira para a sua casa ás onze e meia da noite com a intenção de viajar pelo atalho no bosque mal assombrado.

Era uma senhora de uns sessenta annos, mas galhofeira e das que se dizia, não criam em assombrações. Antes de se despedir havia caçoado dos que falavam do fantasma branco, dizendo que ia dar ao "espirito" opportunidade de assombral-a.

Na manhã seguinte a senhora Gertte foi encontrada em miseravel estado do outro lado do bosque.

Conduziram-na para casa e puzeram-na na cama sem fala, victima de um violento abalo. Pouco tempo depois a pobre mulher fallecia depois de dizer que "o espirito lhe havia saltado em cima".

Era uma informação que pouco esclarecia, mas pelo menos punha em evidencia a culpabilidade do fantasma branco do capão.

Eu tinha muita esperança de que esse facto lastimavel houvesse de provocar a attenção de meu pae e não estava errado.

Nos dias seguintes vimol-o interessado em ouvir tudo o que se falava a respeito da apparição, fazendo perguntas, tomando informações.

Não faltava quem contasse as coisas mais incriveis e exaggeradas ao lado de factos autenticos e alarmantes.

A morte da senhora Gertte não era a unica tragedia attribuida ao fantasma branco. Havia tres annos passados, quasi nas mesmas circumstancias outra mulher havia sido sua victima, tornando-se doente e quasi louca após uma passagem nocturna no bosque mal assombrado.

Algumas noites depois o meu pae chamou-me:

— Escuta, Jasper. Eu sei que você não acredita em fantasma e está com os nervos bons. Pois nós dois vamos ao bosque hoje, ouviu? Eu ficarei no sopé do morro e você em cima e nós dois caminharemos ao mesmo tempo para nos encontrarmos na clareira que fica no meio, está entendendo? Olho vivo e movimento com o menor barulho possivel. Se vir qualquer coisa vigie e faça uso disso. Eu caminharei immediatamente a seu encontro ao ouvir o som. Se, pelo contrario, fôr eu quem o veja, produzirei o mesmo som e você venha em minha direcção sem fazer barulho.

Na sua mão estavam dois pequenos instrumentos que quando soprados, imitavam perfeitamente o pio da coruja. Deu-me um e guardou o outro no bolso. Não é preciso dizer que aquillo me causou uma grande satisfação. O meu espirito de aventura exultou-se seduzido, ansioso por chegar a hora. A's dez em ponto puz-me a caminho e, no tope do morro, seguindo as instrucções do meu pae, deitei-me na gramma, á espreita.

Era uma noite bonita aquella. Tudo silencioso. A lua cheia derramava sobre a paisagem os seus raios suaves, tingindo de prata as cupolas immoveis do arvoredo, os fetos, projectando aqui e ali sombras mysteriosas.

Apesar de não acreditar em fantasmas comecei a sentir-me um pouco nervoso e aquella especie de temor parecia tornar-se mais intensa quando chegou a meia-noite. Era a hora fatidica que já estava marcando o meu relogio e, segundo as ordens de papae, o momento de entrar no bosque.

Com o coração a pinotear, deslisei-me silenciosamente para a orla do matto e penetrei nas sombras. Olhava nervosamente em todas as direcções, mas nada via de anormal. Depois, segundo ainda as instrucções, caminhei silenciosamente por entre uma porção de moitas, cada vez me approximando mais da clareira para onde ambos nos convergiamos.

Subitamente o meu coração pulsou com força. Lá em baixo, no matto, á minha esquerda, o pio convencional da coruja fez-se ouvir. Tres vezes!... Era o signal.

Occultando-me sob as sombras o mais possivel, dirigi-me rapidamente sob a galharia para o logar de onde me parecia vir o signal e dentro de tres minutos encontrei o meu pae debaixo de um gigantesco carvalho. Fez-me signal de silencio, depois apontou com o dedo. Olhei.

A cerca de uns quarenta metros de distancia, á luz da lua, caminhando ao longo da orla do mattagal, via-se um fantastico vulto branco. Desappareceu quasi ao mesmo tempo em que eu o encarei. Esperavamos silenciosamente. Eu podia ouvir o meu coração aos saltos, parecendo atropelar as costellas. O estranho vulto surgiu de novo e desappareceu ainda uma vez.

— Deve ser aquillo a tal assombração, falou papae em voz baixa. Está interessante. Parece-me realmente um espectro humano. Vamos ver isso.

Andámos para a frente e começamos a examinar o sólo. O fantasma não era imponderavel! Conseguimos descobrir tres grandes pegadas de sapato.

— Vamos para casa, Jasper! — falou papae. — Eu sei como é que se lid com essas coisas...

No dia seguinte o meu pae estava occupado com ferramentas na pequena offocina da nossa granja.

Retirou as balas de uma porção de cartuchos de espingarda e em seu logar pôz certa quan-

(Continúa na 19ª pagina)

REGISTRO LITERARIO

NO BRASIL

A novidade literaria do momento, é o livro de viagens que Raul Bopp, o grande poeta de "Cobra Norato", trouxe do Japão e vae publicar dentro em breve.

— Luiz Martins lançará, ainda este anno, um romance. Chama-se "O Apperitivo e o Resto".

— "Confetti", é a legenda de um volume de chronicas que Alvaro Ladeira acaba de mandar para o prélo.

— Apparecerá, na primeira quinzena do mez vindouro, a segunda edição de "Os Anões do Circo", o livro de combate de Cicero Santos.

— "Poemas", é o titulo de uma magnifica collectanea de poesias de Azevedo Corrêa.

NA FRANÇA

"Congo" é o titulo do ultimo livro de Marcel Homet. Um livro forte e documentado sobre os homens e as coisas daquella estranha região africana.

— Famoso "manager", Léon Sée, acaba de publicar um livro sensacional, nascido nos bastidores do pugilismo mundial. Chama-se "Le Mystére Carnera".

— "Madame Récamier et Ses Amis" é a legenda do novo livro de Edouard Herriot. Uma obra magnifica, trazendo abundantes illustrações.

— Joseph Kessel, o festejado escriptor de "Les Coeurs Purs", acaba de publicar um romance. Com o titulo de "La Steppe Rouge".

NA INGLATERRA

Acaba de apparecer um novo livro de Arthur Raper. Chama-se "Theitragedy of Lynching" e expõe a luta racial nos Estados Unidos, suas origens e seus terriveis dramas.

— "Rain in the Doorway", é o titulo do ultimo romance de Thorne Smith. Mostra o conflicto entre uma vida matrimonial que quer chegar ao fim intensa e quasi idyllica e as actividades commerciaes que tudo arrebatam e anniquillam.

— Sax Hohmer, o mestre das pequenas novellas de crime e de mysterio, acaba de reunir em volume algumas das suas obras mais impressionantes e caracteristicas. O livro intitula-se "Tales of East and West".

NA ARGENTINA

"Yohecken, el Terror Malayo", é o titulo do livro que Adolfo P. Valani acaba de publicar. Trata-se de uma novella de aventuras. com piratas, thesouros escondidos nas ilhas do Pacifico e lutas entre bandidos.

— Héctor Pedro Blomberg, lançou "Mujeres de la Historia Americana". Uma série de interessantes biographias de heroinas do amôr, da fé e do sacrificio.

— Chama-se "Desde Mi Tonel", o ultimo livro de Luis Barrantes Molina. Um volume de chronicas magnificas de um brilhante jornalista.

NA ITALIA

A verdadeira origem da obra de Ariosto foi, como se sabe, o "Orlando Innamorato", do conde Mateo Bojardo. Agora quasi quinhentos annos depois, Alfredo Panzini traz a historia á vida e lhe imprime, em uma obra interessantissima, uma inconfundvel nota de humorismo e emoção. O livro chama-se "La Bella Storia di Orlando Innamorato e Poi Furioso".

— "Da Leonardo a Marconi" é a legenda do novo livro de F. Savorgnan di Brazza. Um livro que estuda a vida e a obra de varios sabios italianos mais ou menos esquecidos pela posteridade.

— Bruno Corra, o popularissim escriptor peninsular, acaba de publicar um novo romance de amôr. O titulo é "La Corsa al Piacere".

NA HESPANHA

Alicio Garcitoral, uma das figuras mais interessantes da moderna geração intellectual, acaba de publicar uma novella magnifica. Chama-se "Pasodoble Bajo la Lluvia".

— "El Capitan de las Esmeraldas", é a legenda do ultimo livro de Blanco Belmonte. Uma interessante novella que reafirma as notaveis qualidades de um brilhante escriptor.

— Antonio de Hoyos y Vinent, acaba de publicar "El Primer Estado". E' um retrato meticuloso e algumas vezes desconcertante da aristocracia hespanhola dos dias anteriores á quéda da monarchia.

CINEMA!

UM SEDUCTOR DESFILE DE MODAS, GRAÇAS A ADRIAN

UM PRIMOR DA ARTE DO FIGURINISTA FAMOSO, INTERCALLADO NO ROMANCE DE "UM IDYLLIO EM PARIS", QUE O PALACIO ESTREARA' AMANHA

Madge Evans, a primeira figura da interpretação de "Um Idyllio em Paris", que a Metro estréa amanhã no Palacio

Film desenrolado em Paris, a cidade alma, que ainda retém o sceptro de rainha da móda, "Um Idyllio em Paris", o film que a Metro-Goldwyn-Mayer estreará, amanhã, no Palacio, conta com uma encantadora collaboração de Adrian, o figurinista famoso, que tem a ventura de vestir (e ás vezes de despir) as "estrellas" da marca do Leão. Adrian ideou e executou para a Metro, para illustrar algumas sequencias do romance sentimental vivido por Madge Evans, Robert Young e Otto Kruger, um desfile de modas que se póde inscrever perfeitamente no numero dos "fash on shows" mais deslumbrantes já exhibidos nos films de Hollywood.

Vamos ver amanhã uma nova Brigitte Helm, em "Princeza dos Milhões"

Brigitte Helm é uma das artistas mais completas que conhecemos. Desde quando a vimos pela primeira vez, e foi em "Alra une", ella se nos revelou essa artista e mulher um tanto exquise, um tanto mystica, um tanto enigma, e por isso mesmo esplendida em diversas actuações que lhe têm sido dadas, como por exemplo em "Metropole", e em "Maravilhosa Mentira de Anna Petrwna". Agora mesmo temos em "Ouro" essa peça de arte que o Rex está exhibindo hoje em ultimo dia, e Brigitte Helm ahi tambem é toda ella propria.

Mas amanhã vamos vel-a em outro film, que é outro genero e por isso mesmo outra modalidade do caracter da artista que se apresenta, poderemos affirmar, mais interessante, mais amorosa, mais insinuante do que até aqui. Basta dizer que ella nos surge como uma aventureira que se vale de sua belleza para dar resultado aos seus planos de escroquerie. Começa por roubar um collar a um joalheiro, ao mesmo tempo que faz suppor a este ser a esposa de um celebre medico psychiatra, enquanto este a suppõe esposa do joalheiro... E usando de sua graça insinuante ella vae desnorteando tudo, até a policia. E', portanto, uma Brigitte dynamica, adoravel que vemos nesta primeira parte do film. Mas ell-a que encontra um joven, por quem se apaixona — e então a temos amorosa, capaz de todos os sacrificios, no desejo de esconder a sua vida, essa vida de aventuras que ella quer deixar, pelo seu amor. E' e uma Brigitte Helm sentimental, ainda mais adoravel, mais insinuante e interessante que temos.

"A Princeza dos Milhões" vae, portanto, revelar-nos uma nova modalidade do talento dessa artista, ao mesmo tempo que nol-a mostra mais bella que nunca — isso podemos affirmar! Essa ha de ser a opinião de todos que forem vel-a a partir de amanhã, com a sua figura adoravel projectada na grandiosa tela do cinema Rex, e caberá ao Programma Art os louros dessa nova victoria.

Vamos ouvir "Rigoletto" no cinema

Muita gente tem perguntado: — porque não se montam as operas, para a tela, já que agora temos o cinema falado e cantado? E essa pergunta, de tanto repetida como que se tornou um "réfrain", e para elle já ha uma resposta. Vamos ter as operas na tela, ou melhor, já as temos, tanto que "Rigoletto" vae apparecer amanhã. Ha apenas um ponto a elucidar: não será a opera inteira, como apparece no palco do Municipal, por exemplo, mesmo porque isso seria um pouco maçante, como é maçante — e ninguem o nega — ter de ouvir ás vezes trechos que não interessam. Quem vae á Opera é para ouvir determinados trechos de que gosta — os demais não passando de pontos de descanço e de espera.

Pois o cinema comprehendeu isso e das operas tira apenas os trechos que todo o mundo quer ouvir e ver. "Rigoletto", por exemplo, que vamos ver e ouvir amanhã na tela do Gloria, apresenta-nos doze desses trechos, em tres partes, destacando-se a balada do duque, o duetto de Rigoletto e o Bravo, o "Pietá", "Maldição de Monterone", o "Caro Nome" e a seguir o côro dos cortezões, "La donne é mobile", o quartetto do ultimo acto, o "Cortigiane vile raze danate"... Como se vê, um verdadeiro encanto, pois que se terá da opera apenas aquillo que a gente quer ouvir. Resta dizer que esses trechos são cantados pelos melhores elementos do famoso theatro Scala de Milão, e os acompanhamentos pela grande Orchestra Philarmonica da Opera de Berlim.

Accresce que o programma de amanhã, do Gloria, e que nos será dado pelo Programma Art, se completa com um lindo e adoravel film da Ufa, ou melhor, uma comedia musicada que é um encanto, em que a figura principal é Kathe Von Nagy, mais encantadora que nunca em "A ilha de S. Excia".

E, assim, com um programma como nunca foi visto, vamos ter amanhã no Gloria um espectaculo que se poderá dizer sensacional.

MASCULINIDADE BRUTAL CONTRA FEMINILIDADE PRECIOSA...

A masculinidade ostensiva é de Jack Holt. E ella, feminina até a medulla é Fay Wray, campeã de "ping-pong" e de beijos. Fazem elles o "love-team" de "Coração de Aço", film da Colombia, que veremos amanhã, no Imperio

A millionaria nos braços do operario!

Filha de um banqueiro de Wall Street, dono de quasi toda a industria metallurgica do paiz, ella, que era bella e ardente como uma flôr tropical, offereceu ao seu amado um simples operario todo o viço do seu corpo moço e apaixonado, todo o calôr de seu espirito...

Havia entre ambos enorme barreiras de preconceitos, havia luta de classes — mas, o amor zomba de taes convencionolismos e realiza partidas sensacionaes!

Assim acontece na vida e, tambem, no film "Coração de aço", da Columbia Pictures, que o Imperio estréará amanhã.

Nesse caso cinematographico ella é a linda "estrella" Fay Wray e elle o guapo, o desenvolto e convincente Jack Holt.

Seu terno é velho?

Fica novo virando pelo avesso tambem reforma-se e concerta-se roupa e faz-se terno de casemira a feitio, por 80$ e de brim por 40$; á rua Ledo, 66, antiga São Jorge

Boris Karloff e Egon Brecher, em "O Gato Preto" que a Universal annuncia para 15 de outubro no Rex

Mais uma novella de Edgar Wallace levada ao celluloide!

O Imperio, a partir de segunda-feira, dia 8 de outubro, iniciará as exhibições de "A volta do terror", que tem a viver-lhe as sequencias todas, um grupo brilhante de interpretes, onde se destacam: Mary Astor, Lyle Talbot, John Halliday, Frank Mc Hugh, Andy Devine, Robert Barrat e George E. Stone.

Uma estréa: Carl Brisson

"Segue o Espectaculo", um film luxuoso da Paramount, annunciado pelo Odeon para breve, vae por o publico em contrato com uma nova figura dos elencos artisticos daquella marca: Carl Brisson.

E' elle, como Chevalier e tantos outros, uma importação européa. Mas circumstancia a accentuar particularmente, Carl Brisson não foi a Hollywood fazer nome, nem fortuna.

Quando elle ali chegou, as credenciaes que apresentou foram os exitos que já alcançara nos theatros da Dinamarca, da Noruega, e particularmente de Londres onde, só numa peça, "A Viuva Alegre", elle appareceu 1.800 vezes, no papel de Conde Danilo. A fortuna foi um corollario dessa carreira brilhante, e por isso mesmo, não foi sem grandes difficuldades que a Paramount logrou leval-o a Hollywood.

BARATINHAS MIUDAS

Só desapparecem com o uso do unico producto liquido que attrae e extermina as formiguinhas caseiras e toda especie de baratas.

"BARAFORMIGA 31"

Drog. Baptista, 1º de Março, 10. Vidro, 3$; pelo Correio, 5$.

HAROLD LLOYD, APO'S UMA A USENCIA DE 2 ANNOS, REAPPARECERA', AMANHÃ, NO ODEON, EM "O TESTA DE FERRO"

Una Merkel e Harold Lloyd numa scena da interessante comedia da Fox "O Testa de Ferro"

Quando a Fox Film lançou ao mundo a noticia sensacional que iria lançar a nova producção de Harold Lloyd, após um ausencia de 2 annos, todos ficaram alegres e todos sentiram uma satisfação immensa, como se fôra a noticia de um amigo ou ente queridissimo que regressasse de uma longa viagem. Tal foi a sensação produzida com a nota fornecida pela Fox, que tornar-se-ha uma esplendida realidade a partir de amanhã no Odeon, data do lançamento — de "Testa de Ferro" — a super-comedia de longa metragem, na qual Haroida revela um novo padrão de comicidade, como elle ainda não havia mostrado.

Harold Lloyd, apparece coadjuvado por Una Merkel, Grace Bradley, George Barbier, Alan Dinehart, . Farrel McDonald, Nat Pendleton, tendo a direcção de seu velho amigo, Sam Taylor.

COM UM BRANCO, NÃO ME IMPORTARIA TANTO! MAS COM UM ESQUIMA'U, NÃO ADMITTO!

Ruth Donnelly e Guy Kibee em "Alegres Consortes"

Assim exclamou o infeliz marido, pallido de raiva e de vergonha, ao chegar, afobadissimo, perante o complacente juiz na já famosa e invejavel cidade do Reno, cognominada "O Paraizo do Divorcio"! — A mulher deixára-o para ir gozar a vida ao lado de um esquimau! Ainda se fôsse com um branco... Emfim, são coisas da vida e "Alegres Consortes" que o Pathé Palacio, já amanhã vai dar para um riso inextinguivel na cidade, contará outros "potins" do mesmo genero, descrevendo com minucias gozadissimas, a grande batalha conjugal, que se trava diariamente, nas casas em que as esposas são sapécas e os maridos prá lá de assanhados! Ora é ella quem se queixa, ora é elle!

Agora, vamos dizer os camaradas que contam toda essa historia complicadissima de casamentos e divorcios: Eil-os, os artistas do riso e da alegria: Glenda Farrel, Margaret Lindsay, Donald Woods, Frank Mac Hugh Herbert, Ruth Donnelly e Guy Kibbee!

Quem não conhece "O Rosario"? — Vamos tel-o como film

São palavras do "Courrier Cinematographique": — "O Rosario"... esse drama do coração, tão angustioso e ao mesmo tempo tão celebre pela obra de Barclay e pela peça theatral de Brisson, que de um e outro modo adquiriu essa celebridade, vae ter agora mais um "élan", pois que acaba de ser posto na téla dos cinemas, e de um modo magistral... Louisa de Mornand, a protagonista é simples e pura como temos realmente Jeanne de Champel... André Luguet, comedido, justo adaptado perfeitamente ao papel do pintor cégo... Charlotte de Lysées, uma adoravel marqueza sempre alegre, o seu papagaio falador poisado no hombro, a ajudal-a a dar essa nota de alegria nesse drama sentimental, tudo isso ajudado por Jean Rousseliere, um novo e joven futuro galã, mas que agora já se apresenta com a frescura de sua edade e seu temperamento alegre".

AFINAL, DEPOIS DE LONGA EXPECTATIVA DO NOSSO PUBLICO, "UMA CANÇÃO PARA VOCÊ", ESTREARA', AMANHÃ, NO "ALHAMBRA

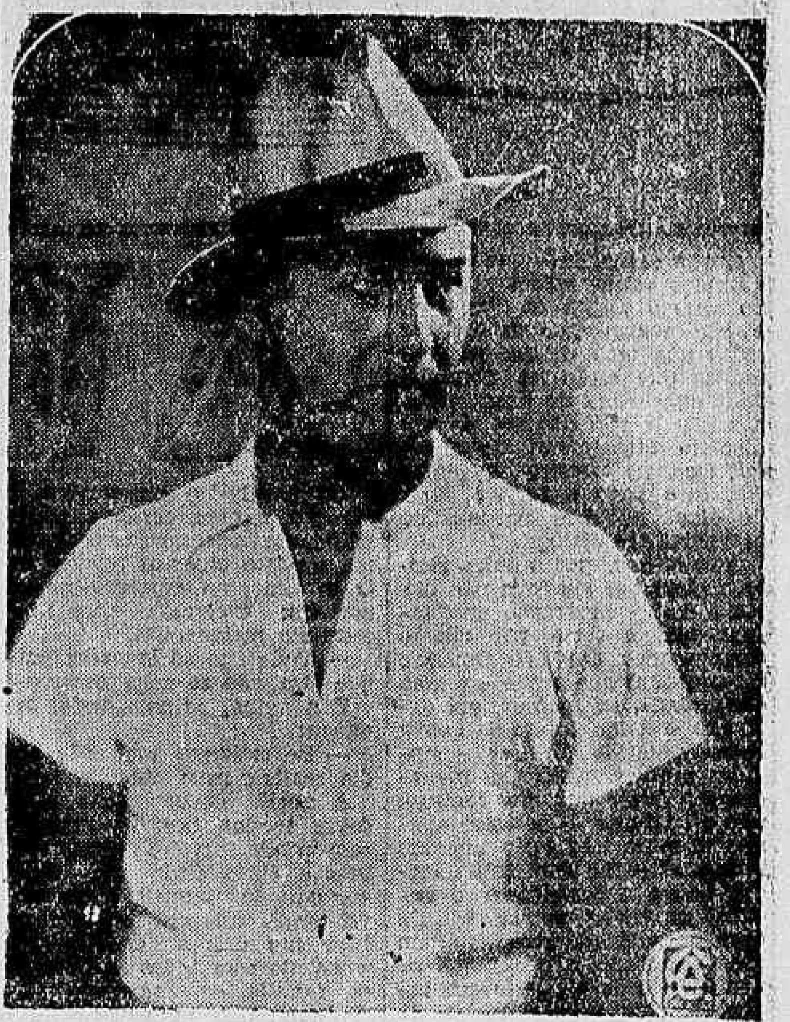

Jan Kiepura, o famoso tenor que trabalha em "Uma Canção Para Você"

Ha cerca de dois annos, o famoso tenor Jan Kiepura entrou na cinematographia onde só trabalha para o Cine-Allianz. Seu primeiro film chamou-se "A cidade que canta" e o segundo "A Voz do meu coração", que tão ruidoso successo obteve nas platéas brasileiras. Na sua terceira producção "Uma canção para você", Kiepura tem como "partenaire" a graciosa actriz Jenny Jugog. Sobre esta "estrella", como sobre Jan Kiepura temos falado detalhadamente em noticias anteriores, nada havendo mais a accrescentar. Apenas, que, os "fans" cariocas vão admirar afinal a maior criação artistica do maior divo na segunda grande producção da Cine-Allianz, cujo successo está, de ante-mão, garantido no "Alhambra" o cinema dos bons films.

"O prazer de perdoar", amanhã no Pathé

"O Prazer de Perdoar" é um desses dramas, com situações bem urdidas, detalhes extraidos da vida real, e observações extremamente intelligentes. O que se passa entre um casal, ambos jovens e fadados para um destino feliz, é bem real.

Desta vez, o casal é Lew Ayres e Patricia Ellis. Parece que nunca trabalharam juntos, mas, bem verdade que se harmonisam muito bem, e que ambos compenetraram-se da responsabilidade dos seus papeis.

Elle ama-a loucamente. Ella tambem o ama, mas, tem um temperamento excessivamente modernista. Acha que é melhor trabalhar num escriptorio do que cuidar do seu lar. Elle não está de accordo e dahi as primeiras discussões e consequentemente a conquista de uma nuvem para escurecer a claridade daquella affeição.

Uma rica pulseira com que ella apparece em uma festa, augmenta a desconfiança do esposo. O romance se complica naturalmente, para depois dar logar a victoria do amor. Vem o arrependimento, a saudade dos dias felizes, e o doce prazer delle perdoar aquella querida mulhersinha, que, apezar de suas leviandades, amou-o sempr

Sobre a figura fascinadora de "Casanova", o principe do amor"

Casanova! Don Juan! Lovelace! Ao relembrarmos esses nomes legendarios passa pela imaginação uma ronda de mulheres lindas e perturbadores... Para interpretar no cinema sonoro essa figura fascinadora de Casanova, era necessario um homem que alliasse a um talento de escol, um physico seductor e elegante. Assim somente Iwan Mosjoukine poderia [illegible] com a sua responsabilidade tal desempenho. Quando proximamente podermos admirar o film da Urania "Casanova, o principe do amor" no Alhambra, notaremos que o grande "astro" russo foi verdadeiramente além de qualquer expectativa, ultrapassando de muito a sua propria criação na versão silenciosa.

"O Gato Preto" contem mais emoções que "Frankenstein" e "Dracula" juntos

Os calafrios de "Frankenstein" e os momentos atterradores de "Dracula" eram nada mais [illegible], comparados com os horrores do extraordinario thema de "O Gato Preto" o film mesmo horrificador que vem ao Rex brevemente.

Imaginem se puderem, pela primeira vez na tela juntos, Karloff, o monstro de "Frankenstein" e Bela Lugosi, o vampiro de "Dracula".

Juntos estes dois farão que sintam tremores pelo corpo.

Dois demonios em disfarce humano se medem num terreno onde jaz as almas de dez mil mortos. Barbaro odio e amarga vingança incendiando nos corações destes monstros que collidem em combate mortal.

Baseado no celebre conto de Edgar Allen Poe, o maior escriptor de mysterio dos EE. UU., este film — a ultima palavra em sensações melodramaticas.

Um grandioso elenco coadjuva os astros tornando este um dos films que mais sobresahiu nesta temporada incluindo, Jacqueline Wells, David Manners, Egon Brecher, Herman Bing, Lucille Lund.

Columbia News

A nova série de producções será enriquecida com o concurso de George Murphy, athleta de Yale; Florence Rice, filha de Gentle Rice; John Buckler, Charles Sabin, James Bakely e diversos outros artistas criundos do palco.

Seu programma comporta ainda uma quantidade de pequenos films educativos, incluindo desenhos coloridos de Charles Mintz.

Augusto Paulino F.º e Fernando Paulino

Vias urinarias. Tratamento da Blenorrhagia e suas complicações no homem e na mulher. Tratamento das doenças do estomago, vesicula biliar, intestinos

Operações Physiotherapia. Edificio Castello, Avenida Nilo Peçanha, 151, 9º andar. — Teleph. 2-7207. — Diariamente de 2 ás 7.

O Rex Exhibirá Amanhã, Mais Um Film do Programma Art: "A Princeza dos Milhões"

Brigitte Helm a protagonista de "A Princeza dos Milhões"

"Rigoletto" e "A Filha de S. Excia.", São as Duas Producções da Ufa, Que o Gloria Vae Exhibir, Amanhã

Kathe von Nagy em "As Filhas de S. Excia."

O Crime e a Ambição Campeando Lado a Lado, e de Tudo Triumphando, o Esplendido Amor de Carl Brisson e Kitty Carlisle, Protagonistas de "Segue o Espectaculo", o Film Que o Odeon nos Dará Segunda-Feira, Dia 8

Kitty Carlisle e Carl Brisson em "Segue o Espectaculo"

MAIS UMA SEMANA E "LAGRIMAS DE HOMEM" ESTARA' NO GLORIA

H. B. Warner vivendo uma passagem de "Lagrimas de Homem"

"Lagrimas de Homem" está filiado á série dos campeões das Olympiadas que a United Artists, com tanto e tão absoluto successo, vem desenvolvendo na temporada actual.

Em "Lagrimas de Homem", culminará o exito da phase de lançamentos de films de categoria este anno realizada pela United, sabendo-se que o film que nos vae devolver H. B. Warner em sua primeira consagração na téla, ganhou agora, muito, em acção, em desenvolvimento e tratamento geral, com as facilidades que o som permite e que a edição primitiva, ainda silenciosa, não podia explorar.

A estréa de "Lagrimas de Homem" terá lugar no Gloria, de amanhã a uma semana.

Dr. Oswaldo Barbosa
PROF. DE CLINICA MEDICA DA FACULDADE DE MEDICINA DO PARA'
Doenças do figado, estomago, pulmões e coração. Installações completas de electricidade medica, raios X, alta frequencia, banhos hydro-electricos e de luz, raios ultra violetas e infra vermelhos.
EXAMES DE LABORATORIO.
CONSULTORIO: 7 de Setembro, 135, 3º andar — 2-0598. RESIDENCIA: Rua Paulo Fernandes, 82—Botafogo. 6-2231.

QUER GANHAR SEMPRE NA LOTERIA?

A ASTROLOGIA offerece-lhe hoje a RIQUEZA. Aproveite-a sem demora e conseguirá FORTUNA e FELICIDADE. Orientando-me pela data de nascimento de cada pessoa, descobrirei o modo seguro que com minha experiencia todos podem ganhar na loteria sem perder uma só vez. Mande seu endereço e 600 reis em sellos, para enviar-lhe GRATIS "O SEGREDO DA FORTUNA". Milhares de attestados provam as minhas palavras. — Meu endereço: Prof. PAKCHANG TONG
Gral. Mitre 2241 - Rosario (S. Fé) - (Rep. Argentina)

Improprio Para Menores

LUIS MARTINS

O jornalismo tem dado ao Brasil alguns de seus melhores escriptores. Entre elles, Paulo Barreto e Medeiros e Albuquerque, sem duvida dois dos maiores vultos da literatura nacional.

Paulo Barreto foi um enorme batalhador cuja influencia nas modernas gerações ainda não foi bem avaliada e medida com justiça. Dá-se o seguinte: é que muitos soffreram a influencia confessa de escriptores que, por sua vez, já tinham soffrido a de João do Rio. E, então, como estes ultimos não confessam nada e como, em geral, os novos lêm muito pouco — aposto que muita gente por ahi ignora qualquer dos livros do Paulo Barreto — acontece que os influenciados indirectos ficam sem saber que são caudatarios da obra admiravel do autor de "Dentro da noite".

Ainda agora, lendo o recente livro de R. Magalhães Junior, "Improprio para menores", verifiquei mais uma vez como essa influencia é evidente e incontestavel.

Como João do Rio, Magalhães Junior não é um jornalista que faz literatura, mas um literato que faz jornalismo. Aliás, as duas coisas se confundem muito, se misturam por demais e dahi resulta que a gente fica afinal sem saber si é bôa, ou si é má a influencia do jornalismo na literatura. Estou quasi afirmando que é bôa. E' certo que dá aos individuos uma grande facilidade de expressão perniciosa, com geito de "cliché", mas isso quando o camarada não é verdadeiramente um escriptor. Quando é, esse tom de chronica até ajuda e é este o caso de Paulo Barreto, José do Patrocinio Filho e R. Magalhães Junior.

"Improprio para menores" é mais um livro da geração nova reunida aqui no Rio depois de 1930. Já appareceram dessa gente alguns livros, varios delles de um valor marcante nas letras modernas.

Aproveito aqui o momento p'ra dar uma explicação. Ha já uns dois annos os jornaes annunciam um livro meu chamado "O aperitivo e o resto", livro que nunca saiu e que nunca sairá. Este livro tem uma historia muito engraçada. E' que eu pensei um dia — isso em 1932 — em reunir varios contos espalhados na imprensa por ahi e dar a elles o titulo de "O aperitivo e o resto". Acontece que isso foi annunciado nos jornaes. Mas no começo do anno passado eu estive muito doente, durante uns seis mezes, e, no periodo da enfermidade, p'ra me distrair, escrevi um romance. Como já havia um livro annunciado, eu conservei o titulo para o novo, que nada tinha a vêr com o aperitivo nem com o resto. Os originaes desse romance andaram por aqui e por São Paulo, em varias casas editoras que se comprometteram a publical-os. Isso, desde o anno passado. Não dou p'ra isso não. P'ra esse negocio de andar dando em cima do editor — "vamos?", "como é?", "quando é que sae?", não tenho geito. Estou mesmo muito cansado de tudo, garanto. Agora, publico um livro para crianças, porque me encommendaram e me pagam. Quanto ao "Aperitivo e o resto", que não é mais aperitivo nem resto, declaro de uma vez que nunca mais, tal qual o corvo. Já mandei até buscar os originaes nas empresas editoras. P'ra tudo é preciso a gente ter geito, até tratar com editor — conclusão serena de um homem que muita amargura disfarçada tornou bem sceptico, bem cynico e bem distante de todas as coisas.

Tão distante, que já ia me esquecendo de que o objecto principal desta chronica é o livro do Magalhães. Desculpem. Esse incorrigivel "noceur" que fez do jornalismo profissão e cuja vida é um perfeito anecdotario, é, principalmente, um alegre descrente de convenções de toda especie, que elle trata com a mais completa indifferença. Sua ironia aprendeu muito certamente do velho Shaw.

Porque a irreverencia de R. Magalhães Junior não tem limites e olha tudo com absoluta semcerimonia. Falando de um logar no céo para os crentes, o escriptor accrescenta immediatamente que "era o menos". Para Magalhães, "os generaes, no Brasil, ganham muito pouco, excepto quando fazem revoluções"... O general Isidoro é "esse pittoresco general que se viciou nesse viciozinho bem brasileiro de fazer revoluções". A revolução de São Paulo foi uma das "melhores" na opinião sarcastica do escriptor. Quanto ao theatro nacional, Magalhães tem sobre elle uma visão absolutamente justa, quando escreve: "Cesarina, aliás, estava habilitada para ser atriz, isto é, era quasi analphabeta". O proprio communismo não escapa a essa total e universal irreverencia. O personagem de um dos contos só lia "L'Hummanité" nos momentos em que se achava completamente sem dinheiro, situação em que todos os individuos se identificam perfeitamente com as theorias bolshevistas". O vaidoso pernosticismo de nossa gente é muito bem caricaturado no trecho em que se allude "á mulher cujo corpo Phidias teria desejado immortalizar no marmore. Ninguem na cidade sabia quem era Phidias. Por isso mesmo, o annuncio interessou muito". Sobre o patriotismo: "Elle continuava patriota. Eu não. Tinha mudado muito. Achava ridiculo tudo aquillo que outr'ora me parecia nobre e empolgante". Sobre a consciencia: "O que eu sei, além disso, é que não tinha mais consciencia". As mulheres tambem têm o seu quinhão nessa risonha distribuição de amabilidades e nem podiam deixar de ter: "Quando Maude terminou, Meurisse resolveu perdoal-a, porque as mulheres intelligentes sempre merecem perdão. Não ha muitas que perdoar". Finalmente, a melhor das irreverencias de Magalhães, este final admiravelmente ironico do prefacio: "Se o leitor quizer tem licença de intercalar, onde entender, uns nomes feios. Os chapéos com plumas e os nomes feios estão muito em moda, nos films de Mae West e nos romances modernos. Me esqueci de botar".

Vê-se por ahi que R. Magalhães Junior é um liberto. Dizer que o livro é uma obra prima? Mas não. Até nem gosto de alguns contos, como "Megalomania de Jacques Clarel de Courteville", absolutamente falso. Bom o ultimo conto, muito bom o primeiro, optimo o "Peccado de Dona Salambô". Este é perfeito. A gente não tem nenhuma discordancia, está sempre gostando desde que começa até o final. Alguns trabalhos foram feitos para ganhar dinheiro nos jornaes e é o proprio autor quem afirma não gostar delles. Mas nenhum é propriamente máo.

O facto é que R. Magalhães Junior deu obra que nós todos esperavamos do seu talento. "Improprio para menores" é um dos melhores volumes de contos ultimamente apparecidos e tem qualidades apreciaveis e raras.

Livro regional, não é não. Biographia de homem celebre, tambem não é. Em luta de classes, não fala. Nomes feios, nem tem. Freud não é citado nem uma vez com a sua psychanalyse.

Pois, apesar de tudo isso, é um bom livro.

Assombração

JASPER MASKELYNE

(Continuação da 17ª pagina)

tidade de polvora. Pôz por cima desta, buchas de algodão, tudo primorosamente feito. Preparou assim dozo cartuchos.

— Já combinei com dois camponezes para propalar no bar que não acreditam em almas do outro mundo e que á noite vão para casa e atravessarão o atalho do bosque. Eu e você vamos nos pôr á espreita na campina e logo que virmos o fantasma, fogo! Não se esqueça de atirar á altura das pernas.

— Que quer dizer isso, papae? — Não ha balas nos cartuchos. Para que vae servir a polvora pura?

Elle sorriu.

— Não se incommode, Jasper. Eu sei o que estou fazendo!

Voltámos á noite ao bosque. Meia hora depois da meia-noite no momento que os dois homens em combinação com o pae que haviam marcado para atravessar o bosque, ouvi o pio lugubre da coruja.

A uns trinta metros de distancia, sentada sobre o ramo mais baixo de uma arvore, quasi occulta pela sombra, vi-se uma figura de branco. Parecia-me um grande macaco, immovel, na espectactiva. Subitamente se moveu, pareceu erguer-se dos pés, num salto fantastico vôou pelos ares até quasi se approximar do sólo, descrevendo um arco e erguendo-se na frente a grande altura.

Eu tremia tanto que a espingarda quasi me escapava das mãos sem governo. Não pude apertar o gatilho nem fazer fogo. Tal não acontecia entretanto ao meu pae. Só despertei da minha apathia quando ouvi quasi ao mesmo tempo os dois estampidos da espingarda delle. Elle fizera fogo contra o fantasma branco no momento em que este parecia marcar as pernas na grama. O vulto desappareceu quasi instantaneamente.

— Parece que perdemos a cartada... Não, papae?

— Depois saberemos, — falou elle soturnamente.

Na manhã seguinte, ás nove horas, o meu pae e eu, numa sege, dirigimo-nos apressados para o primeiro consultorio medico a seis milhas de distancia.

Tres horas depois dessa "consulta" o mysterio do fantasma estava desvendado. O auctor de tudo aquillo teve que confessar.

O "fantasma" que tornara mal assombrado o bosque durante uma decada, era um camponez de quarenta e cinco annos.

Até hoje não pude attinar com as razões de semelhante procedimento, nem que prazer encontrava elle nisso, para se dar a tanto trabalho. Só por egoismo, ou por algum estupido desejo de amedrontar o povo, ou, ainda, mania, não sei, mas essa criatura de máo gosto, vestindo uma grande tunica branca que lhe tapava todo o corpo, com dois buracos apenas para os olhos, havia aterrorizado a população tornando o bosque um assombrado por um grande lapso de tempo.

Os seus pulos prodigiosos que tanto effeito produziam na imaginação do povo eram executados com o auxilio de uma grossa corda amarrada ao ramo alto de uma arvore. Pendurado a ella, elle saltava de um ramo para outro, em arvores mais baixas.

O meu pae deslindou o mysterio com muita facilidade.

A carga de polvora causa na parte do corpo attingida uma inchação augmentando-lhe o volume tres ou quatro vezes dentro de seis horas. Meu pae atirava bem. Elle tinha certeza de que havia acertado no fantasma, chamuscando-lhe as pernas com a polvora e as buchas de algodão, de maneira que a tarefa por fim resumia-se em interrogar ao medico quem estava soffrendo de inchação nas pernas. Não foi difficil ao Esculapio determinar naquella manhã um sujeito cujas pernas estavam tres vezes mais volumosas.

Era este o "fantasma".

Foi preciso protecção da policia, porque, ao fim de tantos factos lamentaveis, o populacho não estava disposto a achar graça em tantas estropolias de máo gosto...

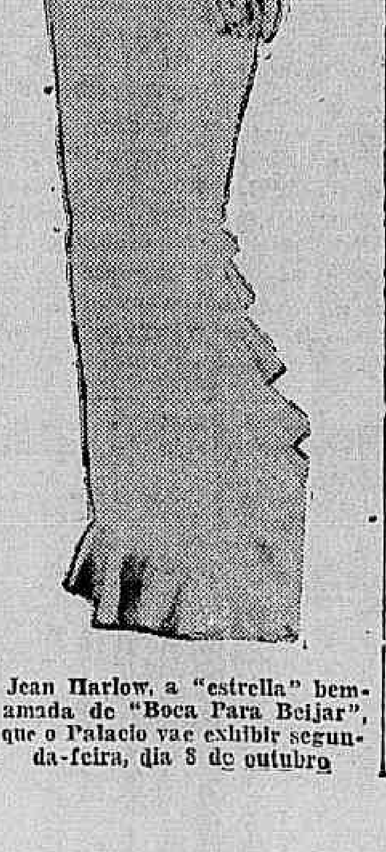

Jean Harlow, a "estrella" bemamada de "Boca Para Beijar", que o Palacio vae exhibir segunda-feira, dia 8 de outubro

Professor Miguel Couto

JA' ESTA' CONSTITUIDA A COMMISSAO QUE PROMOVERA' A ERECÇAO DO MONUMENTO AO GRANDE SABIO BRASILEIRO

Acha-se já constituida a commissão encarregada de promover a erecção de um monumento ao grande brasileiro ha mezes, desapparecido, professor Miguel Couto.

O dr. Aluysio de Castro será o presidente da commissão executiva e para fazer parte já foi convidado tambem o sr. Herbert Moses, presidente da Associação Brasileira de Imprensa.

Consultorio Pratico das Mães Pelo Dr. Mendonça Vasconcellos

Pratica nos Hospitaes de Berlin, Vienna e Paris. Ex-assistente dos Drs. Margarido Filho e Chaffarell.

O Recemnascido. Considera-se recemnascida a criança até o 7º dia de vida extra-uterina ou até o dia em que, sem anormalidade, deve estar cicatrizada a ferida umbilical. Ao nascer soffre a criança, profundas modificações no seu organismo que, até então abrigada e protegida no ventre materno, se sente, repentinamente, obrigada a viver por si num meio completamente differente, sujeita aos ataques da vida exterior, sem ter ainda um apparelho que a proteja convenientemente. Nessas circumstancias, urge que lhe dispensemos os maiores cuidados para que possa resistir e sobreviver.

Ha crianças que ao nascer apresentam-se num estado de morte apparente, sendo preciso chammar-lhe a vida. Como na maioria das vezes, esses factos occorrem devidos a embaraços respiratorios provenientes de obstrucção por mucosidades que são aspiradas, torna-se necessario ter-se o maior cuidado retirando as mucosidades da bocca e da garganta da criança, provocando a respiração por meio de movimentos com os bracinhos ou passando uma flanella pelo dorso, ligeiramente embebida em alcool.

Nos casos mais complicados, que se percebe pela falta de choro e coloração arroxeada, ou muito branca de pelle é preciso, uma vez já ligado e seccionado o cordão umbilical, pegar-se a criança pelos pés, de cabeça para baixo e dar-lhe algumas palmadas, mergulhando-a em agua quente e logo após em agua fria repetidas vezes. Não havendo exito, recorre-se então ao medico ou á parteira para execução de meios apropriados.

Outro cuidado que deve ser prestado logo depois do nascimento, é o da prevenção a ophtalmia purulenta, perigosa infecção que muitas vezes occasiona a cegueira irremediavel.

Para evital-a, deve-se lavar os olhos do recemnascido com algodão embebido em agua boricada pingando-se 2 a 3 gottas de uma solução de argyrol a 5 °|°.

Esse cuidado é hoje exigido por lei.

Mme. Margot Sonia. (São Christovão) — Em primeiro logar agradecemos a gentileza de suas palavras sobre a escolha do nosso nome para dirigir o Consultorio Pratico das Mães do DIARIO CARIOCA. Pelas informações de sua carta o Wolmar parece-nos um diathesico exutativo superalimentado. O peso de 7 kilos, é, para a edade delle, superior a media normal. A irritação da pelle da face, (crosta latea) as caspas e crostas da cabeça, o catharro brenchico recidivante, a diarrhéa com catharro, irregular, sem febre e sem perda de peso, são manifestações exsudativas das mucosas dos bronchios, do intestino e da pelle. Para o eczema da face e da testa, use Tumenolina ou Pasta de Lassar. As crostas da cabeça procure tiral-as cuidadosamente amollecendo-as previamente com vaselina esterilizada. Dê-lhe por via bucal, Chlorocalcio, Ilicalcio ou Solucalcio, na dose de 20 gottas em agua 2 vezes ao dia, e um preparado com vitamina D, Ostelin, Viagem ou Ergosterol, 5 gottas em agua 2 vezes por dia.

Regime alimentar: mammar no seio 4 vezes ao dia: ás 7, 10 1|2, 2, 5 1|2 e 9 horas. A's 2 horas da tarde dê-lhe o seguinte mingáo, ás colheradas: 180 grammas de agua; 1 colher das de chá com creme de arroz Plasmon, Albon ou Colombo, 1 colher das de chá com assucar; 1 folha de gelatina branca. Cozer 5 minutos e addicionar 30 grammas de caldo de laranja. Escreva-nos dentro de alguns dias.

Mme. E. Ribeiro. (Campos — Estado do Rio) — A obstipação de seu filhinho, rebelde até a edade actual, deve ser combatida com regime de alimentação e meios physiotherapicos. Pela manhã dê-lhe uma laranja para chupar, deixando engulir um pouco do bagaço. Depois, café puro, pão com mel de abelhas e manteiga; doce de frutas ou ameixas seccas e em caldas.

Almoço e jantar: comida da mesa; bastante verduras cosidas, saladas com tomates e azeite, bife de carne mal assada, miolos cosidos, peixe, gallinha, etc.; caldo de feijão batatas cosidas, cenouras, tayobinha e espinafres. Sobremesa de frutas cruas ou doce de frutas. A's 2 horas: frutas cruas, assadas ou cosidas, doce de frutas e caldo de laranja com assucar. A' noite, caso seja de habito alimental-o, póde dar-lhe 200 grammas de decoto de aveia com assucar. Por via bucal: 2 colheres de Biomalz por dia.

Pela manhã massagem circular do ventre e banho frio de immersão. Escreva-nos dentro de 20 ou 30 dias.

Mme. Carmen F. (Petropolis) — O caso de sua filha, sendo uma doença nervosa congenita aconselho a leval-a a um especialista para exame clinico.

Toda correspondencia deve ser dirigida á redacção do DIARIO CARIOCA ou para o nosso consultorio á rua 13 de Maio n. 37, 3º andar.

MME. ALMEIDA LEÃO — (Juiz de Fóra) — O regime alimentar do Moacyr está bom. Certamente elle não engorda em virtude de sua propria constituição. Posso apostar que os paes não form gordos quando crianças. Augmente um pouco o assucar dos dois mingaus, da manhã e da noite e junte nas refeições solidas, 1 colher das de chá de manteiga ligeiramente queimada, em fogo brando. Para a inapetencia, aconselho applicações Raios Ultra Violetas ou banhos de sol pela manhã. Passeios ao ar livre. Por via buccal, póde dar-lhe "Ergomalte" ou "Ostomalte", na dose de 2 colheres das de chá por dia.

—

MME. V. SANTOS — (Bocca do Matto) — A coqueluche é uma doença bastante contagiosa. Mande injectar na Irene, uma ampoula de vaccina contra a coqueluche de Rocha Lima ou de Silva Araujo, de 3 em 3 dias.

Internamente dê-lhe Neotussil, Protosse ou Hustenil, 10 gottas em agua assucarada 4 vezes ao dia.

Passeios ao ar livre pela manhã e á tarde. Dormir com as janellas do quarto abertas.

O GAROTO

A. M. DE PAULA LEITE

Vitrine. Brinquedos esparramados, formando toda uma vida. Um mundo pequeno, com suas desigualdades, e suas illusões. Castellos de cartolinas, sobre morros de papelão. Na rua transeuntes passam apressados. Poucos olham para alli. E' que quasi todos elles têm médo de se recordar, de verem suas esperanças de crianças tombarem diante dum monte de bugigangas.

Junto a vitrine, um garoto, misero vendedor de jornaes, olha attento aquelle reino. As vezes sae correndo:

— Olha a folha. O pae que matou o filho! Descoberta de importante mina de ouro!

Volta. Reenceta seus pensamentos. Sente nas mãos aquelles retalhos de latas pintadas, que formam automovesinhos e tremzinhos. E' feliz pois tem toda aquella vitrine. O dia passa.. Noite. Uma porta é descida. O garoto conta apressado os tostões. Toma um bonde, e no ultimo banco, quasi dormindo, vae sonhando para casa. Chega. Róe um pedaço de pão e dorme.

No outro dia, as mesmas horas, nariz collado ao vidro, continua seu reinado.

Uma tarde ha comicio na praça. Disturbios. Tiros. Correrias. A vitrine é rompida e sobre os cacos da mesma um corpo em sangue de criança. Emfim tem entre as mãos aquillo tudo. Uma ambulancia chega, e no fundo do carro, deitada, a criança sorri. E' feliz apesar de se esvaiar em sangue. Tivera entre as mãos bem junto a si, todo aquelle reino.

Dr. Pedro de Castro
Clinica Medica. Doenças pulmonares. Tuberculose. Tratamento Especializado. — Carioca, 33. Segundas, quartas e sextas. — Tel. 2-0312.

Desde 47$500

por mez, construidas de pedra tijolo telha typo francez, madeiras de lei, venezianas e portas almofadadas com um lote de 10 x 40. Logar alto, enxuto, linda vista para a bahia, praia de banhos, agua encanada, luz e omnibus. Parque Duque de Caxias Caxias, antigo Merity. E. F. Leopoldina junto á estação.

Secção Economica do DIARIO CARIOCA
DIRECÇÃO F. J. TEIXEIRA LEITE

Diario Economico

O PROBLEMA DO ALCOOL MOTOR

Dentro do programma delineado pelo dr. Leonardo Truda, para solução conjuncta dos problemas da super-producção assucareira e do carburante nacional, deve ser montada, dentro em breve uma grande distillação no Estado do Rio de Janeiro.

Effectivamente, já se acha aberta a concurrencia para execução dessa importante installação industrial.

Na impossibilidade de publicar na integra o edital que vem sendo estampado no "Diario Official", transcrevemos a seguir os seus principaes topicos, no intuito de orientar os interessados e divulgar a noticia da importante iniciativa do Instituto de Assucar e Alcool:

"Clausula 10 — As propostas deverão conter:

a) descripção detalhada do projecto de installação que a firma ou companhia constructora pretende fornecer;

b) descripção e justificação technica dos methodos que pretende empregar;

c) projecto completo, comprehendendo planta, secções, detalhes, pesos e demais elementos necessarios ao perfeito esclarecimento da descripção e que sejam sufficientes para a montagem e construcção do edificio da distillaria, casa de caldeiras, almoxarifado, laboratorio e administração;

d) demonstração tão completa quanto possivel do custo de fabricação para o methodo ou methodos apresentados, encarando as varias modalidades previstas na descripção das installações;

e) o orçamento detalhado, especificando os apparelhos que o concorrente pretende montar com os respectivos pesos e os preços "Cif Rio de Janeiro".

f) a apresentação estatistica de installações feitas em outros paizes, vulto dessas installações, certificados industriaes e de estabelecimentos officiaes, scientificos e technicos que justifiquem a efficiencia do methodo ou methodos apresentados;

g) nesse orçamento será especificada a importancia correspondente aos direitos para exploração das patentes que serão pagos integralmente, de uma só vez. Esse pagamento confere ao Instituto do Assucar e do Alcool o direito certo e irrevogavel de explorar a patente dos apparelhos fornecidos e montados, isto é, explorar ou utilizar os ditos apparelhos nos fins a que elles são destinados, reservando-se o Instituto do Assucar e do Alcool resguardar no Departamento da Propriedade Industrial o seu direito a essa exploração, quer no territorio nacional, quer perante interesses estrangeiros;

h) prazo para a entrega do material no porto do Rio de Janeiro;

i) prazo para inicio e terminação da montagem. A fixação do inicio da montagem fica dependente da construcção do edificio, que será contractado, como se estabelece na clausula 11 (onze). Iniciar-se-á, todavia, a montagem, de commum accordo com os contractantes, desde que o estado da construcção assim o permitta;

j) o custo da montagem deverá ser expresso em % (percento) do custo da installação ou fixado em somma determinada, ahi se incluindo todas as despesas com pessoal contractado no estrangeiro, pela firma fornecedora e ainda as despesas que com o mesmo deverão ser feitas durante as experiencias e demonstrações exigidas nas clausulas 60 (sessenta) e 62 (sessenta e dois). Entretanto, uma vez terminada a montagem, a materia prima, combustivel e a mão de obra operaria necessaria ás estas experiencias serão fornecidos pelo Instituto do Assucar e do Alcool.

Clausula 11 — A construcção do edificio destinado á installação será posteriormente contractada de accordo com o projecto a que se refere a letra c desta clausula.

Clausula 12 — As propostas deverão conter a declaração formal de completa submissão a todas as clausulas deste edital, não sendo levadas em consideração aquellas que omittam esta declaração, com tambem as que offereçam apenas uma reducção sobre a proposta mais barata.

PRIMEIRA PARTE

Clausula 13 — As firmas ou companhias constructoras têm plena liberdade de escolha dos methodos technicos para a fabricação do alcool-anhidro a serem apresentados nesta concurrencia.

Clausula 14 — A installação de deshidratação em vista se propõe a receber alcool, retificado ou não, de 94|96° G. L. a 15 C., assim como alcooes impuros, de baixo grão, desde 74° G. L. a 15° C.

Clausula 15 — Para tratamento destes ultimos, deverá a installação ser provida de uma columna de retificação, que, trabalhando como estabelece na clausula 17 (dezesete), terá capacidade para 30.000 (trinta mil) litros de alcool absoluto, por 24 horas. Esta columna deverá ser provida de um separador para oleos de fusel.

Clausula 16 — Para deshidratação deverão ser fornecidos 2 (dois) conjunctos com a capacidade de 30.000 (trinta mil) litros diarios podendo cada um delles funccionar independentemente, com alcool retificado a 95|96° G. L. á 15° C.

Clausula 17 — Um desses conjunctos deverá poder trabalhar em ligação com a columna retificadora. Cada columna de deshidratação será munida de um medidor de alcool typo Siemens.

Clausula 18 — Serão de preferencia apresentados apaprelhos que permittam grande flexibilidade na producção horaria para attender ás irregularidades provaveis no abastecimento em alcool hidratado.

Clausula 19 — Serão incluidas nas propostas todas as machinas e apparelhos auxiliares indispensaveis, como bombas para alcool, agua, tanques para agua refrigerante agua quente e demais materiaes necessarios ao perfeito funccionamento da distillaria.

Clausula 20 — Em vista de não ser possivel obter agua doce em quantidade sufficiente para o serviço de refrigeração, será empregada para eses fim, agua do mar, devendo, portanto, todas as machinas, apparelhos e accessorios que com ella devam ter contacto como bombas, condensadores, refrigerantes tubulações, etc., ser construidos de material especial resistente á corrosão. Como temperatura média de agua, deverá ser tomada 25° C., podendo oscillar, entretanto, entre 20° e 30° C.

Clausula 21 — Os concurrentes deverão incluir nas suas propostas os geradores de vapor necessarios, dividindo-se em unidades economicamente convenientes para trabalhar simultaneamente em retificação--deshidratação a plena ou meia carga, ou sómente em deshidratação, nas mesmas condições.

Clausula 22 — Os concurrentes que não forem constructores de geradores de vapor poderão incluir nas suas propostas geradores de firmas especializadas nessas construcções, declarando em todos os casos o constructor e fornecendo especificações detalhadas do typo necessario ao funccionamento perfeito de distillaria.

Clausula 23 — O Instituto do Assucar e do Alcool, se assim o julgar conveniente, poderá recusar o fornecimento de geradores, contractando com outra firma especialista o fornecimento do dito material.

Clausula 24 — Os geradores de vapor deverão ser munidos de apparelhos registradores para controle da combustão. Além disso, terão annexos medidores para oleo combustivel e para agua de alimentação. Nas canalizações de vapor, para a retificadora, e para cada conjuncto deshidradator, serão installados medidores registadores de vapor, para os quaes é exigida a construcção por firmas especialistas.

Exige-se, além disso, que taes apparelhos sejam provados e certificados por instituto official ou instituição scientifica, de reconhecida competencia.

Clausula 25 — Para accionamento dos motores será empregada corrente alternativa triphasica de 220 volts, 60 cyclos, da rêde industrial, devendo ser incluido na proposta o material electrico indispensavel, como transformadores, quadros de distribuição, canalizações, etc.

Clausula 26 — Os concurrentes deverão fornecer todas as tubulações e connexões necessarias entre os diversos apparelhos distillatorios e tanques.

Clausula 27 — Os concurrentes deverão fornecer toda a estructura metallica necessaria á construcção do edificio, sustentação de apparelhos, pisos, escadas, etc., e demais dependencias.

Clausula 28 — Os concurrentes poderão apresentar tambem propostas para os tanques de alcool bruto, retificado, anhidro, etc., como vae abaixo especificado.

TANQUES
2ª parte

Clausula 29 — Para esta parte da presente concurrencia, poderão concorrer firmas sómente especialistas neste genero de construcções, independentemente da parte propriamente da distillaria.

Clausula 30 — As firmas constructoras ou seus legitimos representantes deverão em tudo obedecer ás condições previstas nas clausulas 1 (um), 2 (dois), 3 (tres), 4 (quatro), 5 (cinco) e 6 (seis), das condições exigidas dos concurrentes á toda installação.

Clausula 31 — Para concorrer exclusivamente ao fornecimento de tanques, a caução será de 5:000$000 (cinco contos de réis), para a inscripção e de 20:000$000 (vinte contos de réis) para garantia do fornecimento, observadas as condições outras estipuladas na clausula 3.

Clausula 32 — Os tanques para alcool a serem fornecidos serão das seguintes capacidades:

3 tanques de 750 metros cubicos para alcool retificado ou bruto;

1 tanque de 1.000 metros cubicos para alcool absoluto;

1 tanque de 35 metros cubicos para accumular alcool absoluto intermediario ao grande tanque de 1.000 metros cubicos;

1 tanque de 50 metros cubicos para aldeidos;

1 tanque de 5 metros cubicos para oleos de fuzel.

Clausula 33 — Terão preferencia os tanques munidos de dispositivos especiaes para evitar as perdas, por evaporação dos alcooes.

Clausula 34 — O tanque de 35 metros cubicos e o de 1.000 metros cubicos destinados ao alcool absoluto serão providos de dispositivos especiaes, absorventes ou deshydratantes, tendentes a evitar a hydratação do alcool pela humidade atmospherica.

Clausula 35 — O tanque de 1.000 metros cubicos para alcool absoluto deverá ser provido de um dispositivo para distribuição e enchimento de toneis, provido de balança.

Clausula 36 — Será fornecido tambem um tanque para agua doce com a capacidade de 200 metros cubicos, provido da respectiva estructura metallica para mantel-o em altura conveniente á fabrica.

Clausula 37 — Para recepção de alcool recificado ou bruto serão fornecidos tres calhas filtros, com depositos, accessorios de . . 20.000 (vinte mil) litros, munidos estes das necessarias bombas para o transporte aos tanques de 750 mc.

Clausula 38 — Para a recepção do alcool em tambores será fornecida uma balança com a força de 5.000 (cinco mil) kilos.

Clausula 39 — Para a recepção do alcool em vagões-tanques será a installação provida de uma balança para vagões com a força de 40 (quarenta) toneladas.

Clausula 40 — Os concurrentes deverão fornecer o laboratorio da fabrica apparelhado completamente para a analyse dos alcooes entrados, dos alcooes deshydratados e para completo controle de combustão.

CARACTERISTICAS DO ALCOOL ANHIDRO A SER PRODUZIDO

Clausula 41 — O alcool anidro em condições normaes de trabalho deverá obedecer ás seguintes caracteristicas:

Teor minimo em alcool: 99.8 em volume por cento.

Acidez maxima, em acido aceptico: 0.003 por cento.

Deve ser praticamente isento de aldeidos, etheres e alcooes superiores. O alcool deve ser inteiramente isento das substancias deshydratantes empregadas.

CONDIÇÕES PARA A RECEPÇAO DEFINITIVA DA DISTILLARIA

Clausula 58 — Os exames, provas e experiencias a serem feitos para a recepção e acceitação da distillaria, serão divididas em duas series e regidas pelas clausulas 58 (cincoenta e oito) a 73 (setenta e tres) deste edital. A primeira serie terá como principal objectivo demonstrar o perfeito e cabal funccionamento de todos os apparelhos installados e visarão especialmente os seguintes pontos:

1, completo controle do serviço de caldeiras e determinação da efficiencia das mesmas assim como determinação do custo da producção da tonelada de vapor;

2, verificação do perfeito isolamento das tubulações de vapor e se as mesmas estão perfeitamente estanques;

3, exame completo das installações electricas e seus accessorios, motores e bombas;

4, inspecção dos tanques, verificando se estão estanques, assim como do funccionamento perfeito de todas as valvulas, tubulações, etc.;

5, verificação das balanças;

6, inspecção geral de todos os apparelhos propriamente de distillação.

Clausula 59 — Verificados nesta primeira inspecção, defeitos de installação, serão os contractantes obrigados a fazer as necessarias reparações ou substituições, sem que isso importe em pagamento addiccional pelo Instituto do Assucar e do Alcool.

Clausula 60 — Na segunda série, feita depois de terminada essa inspecção geral e preliminar se iniciarão, de accordo com o contractante, e sob a responsabilidade dos seus technicos, as experiencias necessarias e indispensaveis para verificar o bom funccionamento e efficiencia dos apparelhos.

Clausula 61 — Nessas experiencias se verificará se as condições estabelecidas pelo proponente para o trabalho industrial, são de facto perfeitamente preenchidas e nellas serão visados principalmente os seguintes pontos.

1, funccionamento perfeito, regular e ininterrupto, de todo o apparelhamento.

2, capacidade real da producção horaria;

3, perdas de alcool;

4, consumo de vapor;

5, dispendio de deshidratante;

6, dispendio de agua para condensação e refrigeração;

7, grau e pureza do alcool obtido, de accordo com o estabelecido na clausula 41 (quarenta e um).

Clausula 62 — Desde que sejam constatadas divergencias nos pontos 1 (um), 2 (dois) 3 (tres), 4 (quatro), 5 (cinco), 6 (seis) e 7 (sete) da clausula 61 (sessenta e um), serão os contractantes convidados a introduzir modificações, substituições ou accrescimos que permittam corrigir as irregularidades ou afastamentos observados sobre os dados do contracto, sem que isso importe em pagamento addicional pelo Instituto do Assucar e do Alcool. Para introduzir os melhoramentos ou modificações que os seus technicos dos proponentes responsaveis) acharem necessarias, o Instituto do Assucar e do Alcool lhes marcará um prazo razoavel e conveniente.

Clausula 63 — Caso tal se verifique, dentro desse prazo addicional concedida, as despesas de mão de obra operaria, que, de accordo com a clausula 10 (dez), letra "i" estão a cargo do Instituto do Assucar e do Alcool, passarão a ser pagas pelo contratante.

Clausula 64 — Constatada na segunda experiencia a mesma situação de discordancia entre os dados do contracto e os realmente verificados, incorrerão os contractantes nas multas estipuladas no capitulo "Multas" e "Penalidades" ou o Instituto do Assucar e do Alcool, regeitará a installação, no seu todo ou em parte, observadas as condições da clausula 65 (sessenta e cinco) e suas alineas.

Moscoso Castro & C. Ltd.
CASA BANCARIA
DEPOSITOS, EMPRESTIMOS E DESCONTOS A'S MELHORES TAXAS
RUA DA ALFANDEGA, 51
TEL. 4-0012 — RIO DE JANEIRO

A ELECTRIFICAÇÃO DA E. F. CENTRAL DO BRASIL

(Continuação)

Interessante é aqui observar como, em nosso caso, fomos levados a considerar, desde inicio, a electrificação suburbana da Central, não como um problema de electrificação apenas, mas como um problema de intensificação de serviços suburbanos superposto a um plano geral de electrificação de linhas principaes.

Deixaremos para outra opportunidade os assumptos technicos da tracção electrica, e a solução delles, de accordo com a orientação por nós imprimida á concurrencia, em 1931 limitando-nos hoje a mostrar os argumentos com os quaes defendemos a realização do contrato para electrificação conjunta das linhas suburbanas desta capital e do trecho de longo percurso até Barra do Pirahy. Elles constituem uma reproducção fiel de parte dos relatorios officiaes por nós apresentados á administração.

II

O ESTADO ACTUAL DA ESTRADA se caracteriza por um apparelhamento antiquado, deficiente, de rendimento precario e manutenção exaggeradamente cara, como mostraremos.

O serviço de transporte, nos trechos que se pretende electrificar—suburbios, pequeno percurso e linhas principaes até Barra do Pirahy—occupa actualmente 145 locomotivas assim distribuidas:

I — SUBURBIOS E PEQUENO PERCURSO:

	Locomotivas
Trens SU	22
Trens SM e SI	22
Trens SS e SD	27

II — INTERIOR:

	Locomotivas
Trens R, S, NP e D	14
Trens C, M e ML	60

Para attender a esse serviço, ha nos 1º e 2º depositos—São Diogo e Barra—cerca de 202 locomotivas incluido oito (8) para serviço de manobra, as quaes se acham, a seguir, classificadas por typo, quantidade e tempo de serviço.

Typo	Quant.	T. de serv. (annos)	T. méd p. typo
Manobras	2	31	16
"	2	26	
"	4	3	
Mallet	10	22	
"	6	21	20.5
"	3	17	
"	1	14	
American	2	55	
"	2	51	
"	1	43	
"	18	41	
"	2	40	31.2
"	17	39	
"	8	35	
"	6	24	
"	5	23	
Ten-Wheel	2	19	19
Pacific	15	5	
"	1	9	5.3
Mogul	15	38	37.6
"	9	37	
Consolidation	1	44	
"	2	41	
"	3	39	
"	2	38	
"	5	35	
"	3	27	27.3
"	9	26	
"	6	25	
"	2	24	
"	7	23	
"	1	22	
"	4	20	
"	3	17	
"	1	12	
Mikado	6	5	5
Total	202		

Destas locomotivas, não incluindo as manobreiras, verifica-se que 87 têm mais de 30 annos; devem tambem ser consideradas como dignas de baixa, pelo pessimo estado em que se encontram e inefficiencia para o serviço as seguintes:

Mallet	20
American	11
Consolidation	32
	63

Typo	Quant.	Tempo médio p. typo (annos)
Prairie	16	19
Pacific	16	5
Mikado	6	5
Ten-Wheel	2	19
Consolidation	4	15
	44 locomotivas	

Havendo em toda a Estrada, 140 locomotivas, com tempo de serviço superior a 30 annos, conclue-se que 51 dellas estão em trechos que a electrificação não attinge.

As 44 locomotivas acima não seriam sufficientes para substituir as 51 indicadas. Verificamos, todavia, a possibilidade de conservar, ainda, dentre as que deveriam dar baixa, mais algumas para os serviços de menor importancia.

Em resumo, a situação da Central do Brasil no que concerne ao seu parque de tracção de bitola larga é a seguinte: (1)

Quantidade de locomotivas:

Com mais de 30 annos, 140; Com 20 a 30 annos, 155; Com 10 a 20 annos, 83; Com menos de 10 annos, 59; Total, 437.

Percentagem: Com mais de 30 annos, 32%; Com 20 a 30 annos, 35.5%; Com 10 a 20 annos, 19%; Com menos de 10 annos, 13.5%; Total, 100%.

Podemos affirmar:

1)—Em nenhuma estrada de trafego da importancia do da Central do Brasil, no trecho considerado, se encontram locomotivas com esse tempo de serviço. O calculo de depreciação dellas attingiu, ha muito tempo, o limite estabelecido para classifical-as de ferro velho.

2)—São por demais obsoletas. Das locomotivas apontadas como imprestaveis só dispõem de superaquecedor—4 Mallets e 3 Consolidations.

Nenhuma dispõe de economizador primario.

Basta isso para caracterizal-as. Sua efficiencia é insignificante. Seu consumo é exaggerado. O serviço prestado não compensa o que a conservação dellas vem custando á estrada. Algumas só conservam do material adquirido, a placa da fabrica sobre o producto anti-economico de nossas proprias officinas.

3)—E' natural que em nosso paiz, importador de locomotivas, sejam essas aproveitadas por tempo muito mais longo que o usual; mas esse aproveitamento não deve exceder o ponto em que o maior onus da exploração ultrapasse os inconvenientes de um novo investimento de capitaes. E este é o caso da Central.

Isso nos permitte concluir que, na hypothese de não ser a Central electrificada até Barra, a substituição de cerca de 140 locomotivas deve ser prevista e para um prazo que se não pode alongar, á vista da gradação percentual das locomotivas que se approximam do termo de sua depreciação. Na hypothese de ser ella electrificada, o material a dispensar seria, em parte, totalmente depreciado; e o restante mal bastaria para substituir o que merece baixa em outros trechos da Estrada.

Além disso podemos affirmar que a Central do Brasil não dispõe, como competia a uma estrada de ferro de tamanha importancia na vida economica de um paiz:

1º)—de officinas efficientes e modernamente apparelhadas, capazes de bem conservar e reparar o seu material rodante e de tracção;

2º)—de um systema de bloqueio automatico capaz de assegurar um movimento de trens como o trafego suburbano requer.

Não abordamos a questão administrativa, a qual depende exclusivamente do governo dar a solução exigida pelas necessidades de uma organização industrializada.

O que pretendiamos e julgamos ter salientado é que, com material dessa natureza, nunca será possivel uma exploração racional.

Qual o futuro da Central, se o governo não puder um dia remodelar o que ahi está? A acquisição de, pelo menos, uma centena de locomotivas a vapor, modernas, o que em breve se tornará necessario, para manter os serviços da principal de nossas vias ferreas, seria sacrificio compensador, quando nenhum passo tivessemos avançado no sentido de nos tornarmos economicamente independentes? Emquanto de outro ponto de vista não dispuzessemos de officinas modernamente apparelhadas?

E suppondo que tal se fizesse para dar efficiencia á tracção a vapor, estaria resolvida a questão de transportes suburbanos? E seria possivel attingir o descongestionamento das linhas, por meio de trens de carga ao mesmo tempo rapidos e pesados, para deixar que a facilidade do serviço de passageiros, em toda a zona, até Nova Iguassú, lhe desse o desenvolvimento que a vida da cidade reclama e a existencia mais commoda e barata do proletariado exige?

III

SIGNIFICAÇÃO DA TRACÇÃO ELECTRICA NA ECONOMIA DA CENTRAL DO BRASIL

Após haver evidenciado a necessidade da tracção electrica do ponto de vista de uma imprescindivel renovação do material ferroviario da Central do Brasil e de assignalar, como assignalamos, buscando, mais adeante, reduzir a cifras esses argumentos, que a manutenção da tracção a vapor acarretará, para um serviço incomparavelmente menos perfeito, despesas pouco inferiores ás de estabelecimento da tracção electrica, procuraremos fazer um confronto entre o actual serviço e o que o novo systema permittirá.

Deixando de lado os estudos theoricos e os dados que a literatura sobre o assumpto vem consagrando, buscaremos objectivar o caso da Central do Brasil, particularissimo, pelas condições technicas de sua exploração e pelo estado do seu material de tracção.

Uma comparação exacta dos dois serviços só pode ser feita após a necessaria experiencia que a tracção electrica permittir nos trechos da estrada considerados. Conhecemos, naturalmente, dados comparativos de grande numero de vias ferreas estrangeiras e, em nosso paiz, os da Cia. Paulista de Estradas de Ferro e da Estrada de Ferro Oéste de Minas.

Nenhum delles seria, porém, rigorosamente applicavel á Central do Brasil e devem servir tão sómente para controlar o criterio dos technicos em previsões dessa natureza.

Para o balanço da electrificação, faremos apenas o confronto de parcellas essenciaes,

(Continúa)

Secção Economica do DIARIO CARIOCA
DIRECÇÃO. F. J. TEIXEIRA LEITE

Diario Economico

LEGISLAÇÃO COOPERATIVA

O DECRETO 24.647

(Continuação)

Além disso, o proprio **considerandum** que abre o decreto-lei pecca pela falta de lealdade.

As grandes reclamações que surgiram pela imprensa contra a actual orientação cooperativista da Directoria de Organização e Defesa da Producção — a D. O. D. P. — visaram sempre o decreto 23.611, referente á instituição ideologica dos consorcios profissionaes cooperativos, e, não, o decreto numero 22.239. A publicação do decreto ora em vigor, feita só depois de convertido em lei, foi, portanto, um acto demonstrativo de força; um acto que veiu, contra a opinião geral, consolidar uma lei impertinente e combatida pelos estudiosos do assumpto.

* * *

Vejamos, agora, as disposições da nova lei das cooperativas.

O decreto 24.647 está dividido em tres capitulos, o primeiro refere-se á cooperação-profissional, o segundo á cooperação-social, e o terceiro, e ultimo, ao patrimonio dos consorcios profissionaes cooperativos.

O artigo primeiro, nada mais é que a mesma disposição do artigo correspondente do decreto 22.239, com o accrescentamento: **"e da mesma profissão, ou de profissões affins, pertencentes a um consorcio profissional cooperativo"**. Nesse accrescimo, nessa condição determinada e taxativa para celebração dos contratos de sociedades cooperativas, é que reside todo erro e mata, no paiz, o cooperativismo livre. E' necessaria a existencia de um consorcio-profissional-cooperativo, para que uma cooperativa seja organizada. De accordo com a disposição desse artigo, será preciso organizar um consorcio profissional cooperativo — organização essa aliás de attribuição privativa da D. O. D. P. — para que o consorcio organize depois a cooperativa (vide decreto 23.611).

Cooperativismo livre é concepção universal do instituto cooperativo. No Brasil, com a nova lei, teremos cooperativismo jungido ao consorcio, cooperativismo dependente de outras associações que viverão depois a expensas da cooperativa.

A lei hespanhola, uma das mais recentes, pois data de 4 de julho de 1931 — no seu artigo 28, considera como cooperativas profissionaes aquellas constituidas de agricultores, criadores, industriaes, commerciantes e, em geral, de pessoas ou entidades dedicadas a uma mesma profissão, ou profissões affins, para realizarem em commum, e sobre base cooperativa, determinadas operações que visam o melhoramento economico e technico de suas actividades. A condição essencial e necessaria das cooperativas profissionaes é, apenas, segundo a lei hespanhola, que a distribuição dos resultados liquidos apurados se **faça pro-rata** das operações realisadas pelos associados com a associação.

Pelo decreto 22.239 — artigo 6º, § 8º — a cooperação profissional estava prevista. E prevista intelligentemente. Dentro do espirito dessa disposição, os estatutos das cooperativas poderiam dispôr sobre a admissão, como associados nas cooperativas, de pessoas de determinada profissão, classe ou corporação. Isto, porém, sem a absurda imposição de organizar primeiro uma associação de classe para que essa, a seguir, organizasse a cooperativa. A organização directamente da cooperativa evita, além de tudo, desperdicio de tempo e de trabalho para os productores que desejarem defender cooperativamente os seus interesses economicos. A linha recta será sempre a mais curta entre dous pontos.

A lei que revogou o decreto 22.239, aproveitou, em grande parte, as suas idéas geraes fazendo, entretanto, accrescentamentos e suppressões, na sua maioria prejudiciaes e infelizes.

O paragrapho unico do artigo primeiro da lei revogada foi supprimido, embora o artigo 26 da nova lei disponha sobre a constituição das cooperativas do segundo degráo, as federações e confederações de cooperativas.

A disposição do artigo 2º, do decreto que ora estudamos, ao definir a fórma juridica das sociedades cooperativas, continúa aproveitando a redacção do decreto revogado, accrescida, porém, de expressões referentes á ideologia dos consorcios profissionaes cooperativos.

As alineas do artigo de "a" a "d" são as mesmas, **verbum ad verbum** do decreto revogado. A alinea "e" é ligeiramente modificada. A disposição da alinea "f" demonstra, em linhas geraes, a falta de necessarios conhecimentos para legislar sobre o assumpto.

Esses erros se evidenciam nessa disposição. O primeiro, com referencia á situação do nosso paiz, nas zonas economicas do conjunto mundial.

Se os Estados de São Paulo, Minas Geraes e Rio Grande do Sul pódem ser classificados pelo grão de intensidade de sua população, da extensão de suas rêdes ferroviarias, do numero das suas fabricas e da sua participação no commercio exterior — como regiões apenas de "neo-capitalismo", o Brasil, considerado na sua totalidade, com o contingente negativo dos Estados do Amazonas, Pará, Matto Grosso e Goyaz, só póde ser classificado região "acapitalistica".

Ninguem ignora que o capital, entre nós, tem mais procura que offerta, e, por isso mesmo, é mais valorizado, mais caro. Como, pois, organizar associações que precisam de auxilio do capital sem deixar para o capital um interesse razoavel, um juro mais ou menos atractivo?

A lei revogada foi, nesse ponto, mais sábia.

No Brasil precisamos offerecer ao capital um interesse, porque, da sua força, e do seu concurso ainda dependemos para organizar os nossos trabalhos.

O nosso enthusiasmo pelo cooperativismo sempre manifestado, não vae ao ponto de negar uma verdade tão evidente. Além disso, o cooperativismo não é condemnação simples e formal ao capital e, sim, aos effeitos de uma concepção errada do capitalismo — a prepotencia do homem endinheirado e ganancioso.

O segundo erro é referente á mathematica e ao valor dos numeros, presupondo ser ponderavel e capaz de attrair novos investimentos de capitaes a differença entre 5 e 6 por cento, isto é, 1 por cento sobre os lucros de uma sociedade cooperativa.

O terceiro erro é com referencia á concepção universal do cooperativismo. Se o cooperativismo é, na sua essencia, sociedade de pessoas e não de capitaes, porque se estabelecer, nessas sociedades, obrigatoriedade com referencia ao minimo de quotas-partes que cada associado nellas deverá possuir? Que se estabeleçam, nos estatutos, disposições com referencia á subscripção de quotas-partes proporcionalmente aos serviços que a sociedade irá prestar aos associados, comprehende-se, justifica-se. O associado que entrega á sociedade maior quantidade de productos a beneficiar, manda a justiça e é equitativo que elle deva ser obrigado a subscrever, tambem, proporcionalmente, maior numero de quotas-partes de capital. Mas, estabelecer nos estatutos uma obrigatoriedade sem aquella proporcionalidade é injustiça e não é cooperativismo.

(Continúa)

OCTACILIO TOMANIK

* * *

ESTA' SENDO VIOLADO O DISPOSITIVO CONSTITUCIONAL QUE LIMITA A ENTRADA DE IMMIGRANTES

A Sociedade dos Amigos de Alberto Torres vem de enviar ao ministro do Trabalho o seguinte officio, sobre o dispositivo constitucional que limita a entrada de immigrantes no Brasil:

"A Sociedades dos Amigos de Alberto Torres volta á presença de v. ex., não para pedir providencias afim de que seja respeitado o dispositivo constitucional que limitou a entrada de immigrantes em nosso paiz, mas para informar a v. ex. que o mesmo está sendo desrespeitado por parte do governo japonez, offendendo, assim, os nossos brios de povo livre, na supposição de que nosso paiz é uma especie de China da America do Sul! Para fazer esta affirmação, baseia-se a sociedade em um editorial da "Folha da Manhã", que se edita na capital de S. Paulo, jornal que vem estudando cuidadosamente o problema immigratorio no Brasil, em sua edição de 26 do corrente.

Peço a v. ex. permissão para transcrever o trecho daquelle editorial, que se refere aos japonezes: "Desembarcaram em Santos, em agosto ultimo, 4.705 immigrantes. Predominaram, entre elles, trabalhadores das seguintes nacionalidades: japonezes, 3.268; brasileiros, 477; portuguezes, 377; allemães, 115. A entrada de nipponicos no primeiro semestre de 1934 foi de 10.485. Sommados a estes os chegados no mez ultimo, verifica-se que o total do corrente anno é de 13.754 trabalhadores procedentes do Japão. Segundo a nova Constituição, promulgada em 16 de julho, foi limitada a entrada de immigrantes a 2 % de cada nacionalidade. A quota nipponica é, em S. Paulo, de 2.754. Isso vale dizer que ella foi excedida de 11.000 colonos! O proprio movimento do mez de agosto está fóra da exigencia da Carta Magna!"

Este o depoimento de um jornal de grande prestigio em S. Paulo e que, sem favor algum, vem realizando trabalho notavel, estudando o problema immigratorio no Brasil, sr. ministro, a Sociedades Alberto Torres denunciou em tempo que os japonezes pretendiam e iam burlar a nova Constituição do paiz. Hoje já o fizeram! Deante do facto positivo, não sabemos em que categoria de nação fica classificado o Brasil, com sua Constituição desrespeitada por um povo aggressivo, violento em seus processos da conquista, como o prova a que estão fazendo na China, e, friamente, calculadamente, com a complacencia das auotridades brasileiras, desprezam, violam, inutilizam as nossas leis!

Os conquistadores de Mandchuria mantêm um linha de navegação com um "Maru" mental para o Brasil. Cada "Maru" chega aqui com mais de 1.000 immigrntes! Sabemos que nossos consulados no Japão continuam visando passaportes de amarellos para cá e nenhuma ordem foi dada para sustar a remessa desses immigrantes, que não nos convêm de maneira alguma, porque elles só chegam aqui para perturbar o futuro de nossa patria, formando kystos raciaes que não sabemos como vamos dissolvel-os!

Sr. ministro, v. ex. tem a dupla responsabilidade de ter votado a restricção immigratoria como constituinte, e a de fazer cumprir, como ministro do Trabalho, aquelle dispositivo constitucional! A Sociedade Alberto Torres, denunciando á Nação o desrespeito á sua lei magna que, como o estão fazendo os japonezes, appella para o alto patriotismo de v. ex. no sentido de providenciar urgentemente a suspensão da vinda de immigrantes amarellos para o Brasil, neste resto do anno, impedindo o desembarque dos milhares que estão em caminho para cá — dando assim uma demonstração ao mundo de que somos livres e que em nossa casa mandamos nós, tal como o fizemos com os assyrios! A Sociedades dos Amigos de Alberto Torres aguarda á palavra respeitosa de v. ex.! Creia-me admirador attento — (a) Raul de Paula, secretario geral."

* * *

EM DEFESA DAS AVES

Todas as pessoas que entre nós se dedicam aos estudos dos cabedaes que a natureza cria e mantem para o nosso bem estar são unanimes em affirmar que se a devastação criminosa ou inconsciente das nossas aves perdurar por mais tempo o nosso paiz ver-se-á, em menos de um seculo, envolto numa crise de terriveis consequencias.

Destruindo os passaros favorecemos a multiplicação dos insectos nocivos ao homem, aos animaes domesticos e ás plantas cultivadas.

Ha um numero consideravel de aves utilissimas por destruirem os insectos que atacam as lavouras e que produzem ou servem de vehiculo na disseminação do berne, das bicheiras, do quebra-banda, da molestia do somno, da surra, da tuberculose, da febre typhoide, da desinteria e outras muitas enfermidades graves. Afóra isso os passaros são ainda uteis pelo grande numero de ophybios venenosos que tantos damnos occasionam nos nossos rebanhos e no proprio homem roubando-lhes a vida.

Não faz muito tempo os agricultores belgas solicitaram ao governo uma lei obrigando a destruição dos pardaes pelos prejuizos que vinham causando nas suas culturas. Não tardou muito a apparecer uma terrivel praga de insectos que lhes reduziram a mais de 50% os productos das colheitas. Assim, pelos referidos agricultores, foi dirigido um novo manifesto pedindo a suspensão da lei acima referida.

E' certo que ha no paiz leis de protecção ás aves mas estas se fazem para não serem cumpridas. No emtanto, em todo paiz civilizado ninguem pode destruir livremente as pobres avezinhas, como acontece entre nós, mesmo no periodo da desova e da criação.

Ha entre nos um numero não pequeno de aves que sob qualquer pretexto não se deve permittir a sua destruição pelos grandes beneficios que nos proporcionam, podendo enumerar aqui, entre outros, os seguintes: as andorinhas, as corroiras, os tico-ticos, os sabiás, os quero-quero, os pica-paus, o auri, o papa-moscas, o alma de gato, o papa ovo, o siriri, o canario, as rôlas, o inaubú, o jão tenenen e muitos outros que seria enfadonho aqui enumerarmos.

"Os mezes que vão de setembro a fevereiro são os da grande actividade dos nossos passaros. Em outubro e novembro principalmente, a grande maioria das nossas aves constróe os seus ninhos e cria a primeira postura de ovos. Ha os que durante o anno levam a bom termo duas e mesmo tres ninhadas."

Pois bem, ao menos nos mezes em que as nossas avezinhas estão procriando, devemos evitar a sua destruição, pelos serviços que nos prestam na defesa da nossa lavoura, dos nossos rebanhos e da nossa vida.

O professor R. von Ihering escrevendo em defesa do "tico-tico" diz que cada avezinha dava cabo, diariamente, de 120 insectos, entre adultos e fórmas larvaes. Basta pois, um pequeno bando destas aves, uns 40 apenas, para destruirem por dia nos nossos jardins e nas nossas hortas 4.800 insectos e, em uma semana, terão eliminado 33.600 bichinhos, alguns inoffensivos, mas muitos que estavam estragando as plantas ou preparando posturas das quaes iam surgir milhares de larvas damninhas."

E vamos concluir citando aqui um período de Pedro Saturnino em defesa das aves: "Aves e passarinhos da minha terra, azas! Azas para o meu pensamento: Assim como galgaes aos picaros das mais altas montanhas, dae-me para que eu suba tambem aos pincaros da eloquencia e em um grito arrogante de araponga, vibrando como os sons dos clarins e fanfarras, vá de plaga em plaga, écoando, ouvindo de todas as almas, para que possa o Brasil erguer todos os dias ao sol, na voz dos seus milhares de passaros differentes numa perenne alleluia de gloria! Piedade! Piedade para as aves do Brasil."

R. FERNANDES E SILVA

CEREAES E LEGUMINOSAS ALIMENTICIAS

Na ultima reunião da Sociedade Nacional de Agricultura o sr. Arséne Puttemans fez a seguinte communicação sobre "Factores que influem nos grãos dos cereaes e de algumas leguminosas alimenticias":

"Quando vos prometti a minha modesta contribuição á padronização dos grãos de cereaes e leguminosas alimenticias, tinha apenas em mira o desejo de apresentar-vos algumas amostras, illustrando, objectivamente, a defficiencia de aspecto dos nossos productos, assim como o modo de remedial-a não apenas pelo beneficiamento mecanico, mas tambem pelas praticas culturaes apropriadas e, sobretudo, na questão da homogeneidade do producto, por processos de genetica applicada ao alcance dos nossos lavradores.

Pensava assim, reforçar talvez ainda, os argumentos apresentados em favor do papel do agronomo nesta questão de padronização aqui levantada pelo nosso illustre presidente dr. Arthur Torres Filho, que, com a sua invulgar clarividencia vem se occupando desse assumpto ha muitos annos, e sob a iniciativa e direcção do qual foram iniciados, a titulos experimental, os exames dos nossos grãos de cereaes e leguminosas, referidos na nossa ultima reunião.

Estes exames, realizados pelo Laboratorio Central de Exame e Fiscalização de Sementes do nosso Ministerio da Agricultura, foram começados em meiado de 1932, em collaboração com a Estação de Expurgo do Ministerio então dirigida pelo nosso consocio, dr. Arruda Camara, que realizava a tomada de amostras entre os productos do commercio submettidos ao expurgo pelos interessados.

Como já informou esse nosso distincto collega, foram estes exames continuados sem interrupção até hoje, determinando para cada amostra a percentagem dos grãos perfeitos, dos quebrados, furados ou bichados, a dos grãos de outra especie ou variedade, dos apresentando qualquer imperfeição podendo prejudicar o valor commercial do producto; menciona tambem o peso dos 1000 grãos, o peso volume expresso por hectolitro, assim como eventualmente, a faculdade germinativa e qualquer particularidade sobre o aspecto do producto: fórma, côr, cheiro, etc., conforme mostram os exemplos de certificados aqui juntos, que são gratuitamente remettidos aos interessados.

Convidado especialmene pelo nosso presidente, para vos apresentar hoje, um estudo sobre os resultados deste trabalho e suas consequencias, lastimo não podel-o fazer tão completo como desejaria, isto devido ao grande numero de documentos já reunidos e a premença de tempo. Todavia, tenciono, em outra occasião, completar essa breve exposição, apresentando-vos as interessantes observações que este trabalho comporta.

O meu principal intuito, hoje, tomando a palavra, é procurar mostrar o papel predominante que cabe no melhoramento de aspecto dos productos que pretendemos exportar, não sómente ao beneficiamento mecanico, como, sobretudo, aos processos culturaes em geraes, dependentes do agronomo e do lavrador.

Com effeito, embora o beneficiamento do producto possa modificar consideravelmente o aspecto da mercadoria, separando grande parte das impurezas organicas ou inorganicas que por acaso contenha, desde que o seu tamanho ou peso especifico sejam differentes dos das sementes beneficiadas embora a separação mecanica permitta formar typos mais homogeneos e por consequente de melhor aceitação dos mercados, esse beneficiamento é incapaz separar grãos de cor differente ou de outra especie, quando forem de fórma, peso ou tamanho igual, como não póde separar, tão pouco, os grãos furados ou contaminados por insectos, como assim os manchados por fungs parasitarios ou outros defeitos semelhantes.

A genetica, porém, dá-nos os meios de eliminar ou evitar varios destes defeitos. Hoje, por exemplo, já é bastante diffundido a noção da pureza dos typos, sabendo-se que a maioria das nossas variedades cultivadas de trigo, milho, arroz, etc., representam de facto uma reunião de typos diversos, embora de aspecto muito parecido a que os geneticistas designam sob o nome de "população". Com certa attenção, entretanto, é possivel separar esses typos, chegando-se por meio de cultura "pedigree" e cuidadosa selecção, a typos puros de homogenidade perfeita, como as que tem celebrisado o Instituto de Swalow na Suecia, typos estes que se reproduzem integralmente pela semente.

Essa homogenidade não vae naturalmente ao ponto de igualar todos grãos em tamanho, influenciados que são como o resto do vegetal pelas variações somaticas; porem, facil será realizar a igualdade de tamanho desejada, distribuindo o producto em varias categorias, por meio de separadores mecanicos apropriados.

Falei de variações somaticas, por me parecer quasi desnecessario aqui lembrar que ao lado dos factores culturaes que influem sobre a vegetação, como sejam: o bom preparo da terra, a sua fertilidade propria ou artificial, os cuidados durante a vegetação, os phenomenos atmosphericos, etc., ou sejam os factores que agem sobre o "soma", existem os factores geneticos que condicionam os caracteres do "germen", isto é, o valor intrinseco do typo que repercute egualmente na quantidade, qualidade e aspecto do producto.

Relativamente aos cuidados culturaes merece tambem chamar grande attenção, o que se refere a luta contra as pragas e doenças, algumas das quaes, não sómente prejudicam o desenvolvimento geral da planta, como, contaminado até o grão, póde desenvolvel-o. O caso é frequente nas variedades de feijão de côres claras, quando atacado pelos fungos **Colletotrichum Lindemuthianum**, (Sacc. et Mag.) Briosi et Cav., e **Isariopsis griseola, Sacc.** tambem descripto sob o nome de **Arthrobotryum Puttemansii**, P. Henn.

Outra coisa póde prejudicar ainda o aspecto do grão, é a escolha de variedade não apropriada á região ou á estação, trazendo em consequencia uma maturação irregular, a dessiccação ou enrugamento total ou parcial do segumento frequente entre nós nos grãos de trigo e do feijão.

Vejamos agora os defeitos oriundos da falta ou imperfeição do beneficiamento, que, em parte, poderia ser remediada pelos proprios lavradores. Grãos de tamanho e fórma variada, mesmo procedentes de culturas pouco cuidadas e sementes impuras, podem ser grandemente melhorados separando-se por tamanho, peso ou fórma, isto na propria fazenda, desde que nella existisse separadores adequados que permitte ao mesmo tempo livrar o producto da maioria das impurezas como sejam: terra, pedras, detritos vegetaes, mais pesados ou mais leves do que o grão considerado.

Este beneficiamento muito melhoraria os productos em geral e evitaria o transporte de materia inertas; para a nossa exportação porém, talvez seja preferivel pelo menos ainda durante algum tempo, utilizar-se das installações devidamente apparelhadas, como o é a Estação de Expurgo do Ministerio da Agricultura. Chamarei, todavia, mais uma vez a attenção sobre a impossibilidade de separar mecanicamente os grãos do mesmo tamanho, fórma ou peso, de cores differentes ou manchados, como assim os grãos furados ou bichados.

Esta questão dos grãos atacados por insectos dos generos **Bruchus Sitotroga, Calandra, Sphenophorus**, etc., é que me parece actualmente prejudicar mais seriamente a nossa exportação possivel de milho e feijão.

Urge remedial-a, em parte pelo plantio das variedades mais resistentes, e a divulgação entre os nossos lavradores, dos meios de combate mais efficazes; em parte, pelas medidas que poderiam ser adoptadas pelas nossas empresas ferro-viarias, e pelo governo. Conviria evitar que o producto se contaminasse na propria fazenda ou nas estações de estradas de ferro, onde não raro permanece a espera de embarque, e onde deveriam existir compartimentos especiaes possivelmente expurgaveis. Por outro lado poderia-se facilmente apropriar os wagons existentes ou construir especialmente adaptados para o transporte dos grãos e possibilidade de expurgo garantindo assim durante o transporte a integridade da producção.

Conviria tambem, decidir a questão da conveniencia de autorizar desde já a exportação de productos de aspecto um tanto defeituoso, que procurar-se-ia melhorar gradativamente: sendo em consequencia alterada periodicamente a padronização, ou, pelo contrario, melhor conviria estabelecer desde já typos perfeitos e constantes, em condições de conquistar, desde já com mais facilidade e rapidez, os mercados estrangeiros?

Resumindo este ponto, vemos que no melhoramento do producto antes de tudo cuidar:

— da ausencia absoluta de grãos furados ou bichados e das impurezas maiores que depõem contra o nosso adeantamento e impressionam pessimamente o comprador;

— do emprego de sementes seleccionadas, não apenas pela selecção "em Massa", ou seja separação por tamanho e peso das sementes, mas sim, selecção individual ou genealogica, associado aos cuidados necessarios para evitar o vicinismo, ou seja, o cruzamento natural do typo escolhido por outros existentes na visinhança.

Creio poder concluir do exposto, que a nossa padronização de productos agricolas é inteiramente ligada a acção dos nossos serviços technicos de agricultura junto aos nossos lavradores, assim como a collaboração das companhias de transporte e a classificação e immunização nos portos de embarque.

Os quadros que aqui vos mostro, representam exemplo de productos commerciaes da nossa praça, notando-se nelles a heterogenidade e a abundancia de impurezas.

Entre as analyses destes productos realizadas pelo Laboratorio Central verifica-se que a percentagem das impurezas que para o negociante representa o criterio de apreciação, varia nas seguintes proporções:

	Percentagem de impureza
Milho cattete commum	1,63 % até 58,22 %
Idem branco crystal	4,19 % até 86,06 %
Idem vermelho	5,72 % até 19,81 %
Idem pipoca	8,13 % até 51,61 %
Feijão preto	0,42 % até 24,37 %
Idem branco	0,91 % até 22,18 %
Idem manteiga	1,37 % até 75,40 %

Estes resultados parecem indicar que entre os feijões communmente encontrados no commercio do Rio, o "preto" é que mais vantagem apresenta, e o "manteiga", o que menos se prestaria, actualmente, para a exportação, pelo menos relativamente ao aspecto.

Apresento-vos tambem um projecto de tabella de equivalencia dos defeitos, relativa ao milho crystal, inspirado nos já existentes na classificação do café: representa apenas um ante-projecto a ser examinado e discutido por uma commissão de technicos que, para este fim, seria conveniente fosse instituida:

—grãos de outra especie: feijão, café, etc.

1—grãos furados ou atacados por insecto.

2—grãos de outra variedade (de cor diversa).

5—quebrados ou defeituosos.

5—grãos manchados.

10—deformados (ponta e base das espigas).

10—grãos meudos (metade do tamanho dos grãos normaes)

10—grãos ligeiramente amarellados e avermelhados.

pedra (equivalente a 10 grammas.)

detrictos organicos (equivalentes a 10 grammas).

Classificação semelhante deveria ser estabelecida para cada variedade e os grãos limpos subdivididos em categorias segundo o tamanho, havendo conveniencia para melhor valorização, que os typos meudos fossem conservados no paiz para uso interno."

A Agricultura e Criação

A criação de muares para a agricultura

(Especial para o DIARIO CARIOCA)

A pratica tem demonstrado a excellente efficiencia do muar como motor

O cultivo cerealista seguido em innumeras localidades de nosso paiz, obriga o agricultor a lavrar grandes extensões de terreno, com o fim de cobrir-se de possiveis contratempos na colheita.

Este systema de exploração exige um motor de grande capacidade de trabalho, longa vida util, pequena quota de amortização e que offereça riscos e gastos de conservação pouco elevados. Se este motor fôr vivo, precisa de grande rusticidade, para supportar o nosso clima e as exigencias do trabalho.

Dentre estes podemos dispôr, para as fainas agricolas, dos bovinos, dos equinos e dos muares.

A primeira das especies apresenta grandes qualidades para trabalhos que exigem muito esforço; porém, sempre no seu lentissimo passo; além de requerer bôa alimentação e bom trato.

A segunda das especies, se bem que menos resistente que a primeira, é mais ligeira, mas requer tambem bom trato e bôa alimentação.

Os muares reunem á rusticidade e á força dos bovinos, a rapidez dos equinos, além de serem menos exigentes no trato e na alimentação que os outros dous.

O gado cavallar, do typo semi-pesado apresenta reaes vantagens para os trabalhos agricolas, porém, em nosso clima não tem approvado.

Estabelecendo ainda um parallelo entre o cavallo e o burro, deve-se creditar nas vantagens do ultimo o facto de possuir capacidade de trabalho, mormente se se tratar de individuos do sexo feminino, porque as eguas terão, durante a gestação um periodo de impossibilidade para o trabalho, ao passo que as mulas, hybridas que são, não se reproduzem.

Em relação ao custo, em nosso meio, os equinos e muares do serviço se equivalem, sendo que os ultimos trabalham durante maior periodo de sua existencia.

Feito um balanço nas vantagens que cada um apresenta, torna-se fragrante a primazia dos muares.

Se, o que vimos até aqui, se refere a muares communs, mais ainda estes animaes levarão vantagem a seu favor, se forem produzidos dentro de regras technicas.

Estas determinam que sejam escolhidas eguas do typo semi-pesado, de bôa estatura e conformação, para serem acasaladas com jumentos de raça hespanhola conhecidos pelos nomes de "Catalões" ou "Andaluzes".

Os muares obtidos deste acasalamento são de grande estatura, muita força e bastante resistencia, pelo que são os mais indicados para os trabalhos agricolas.

A criação de muares deste typo é a mais indicada, entre nós, não só pela excellencia do producto como pelos lucros que traz.

Tudo aquelle que realizal-a, terá facil collocação para os seus productos, que alcançarão preços bem mais elevados, do que os que habitualmente são pagos pelos muares do typo commum.

A ABELHA

A abelha, considerada o mais habil mechanico da natureza, jamais consentiu que se desvendasse o mysterio impenetravel que envolve o preparo do seu mél, muito embora grandes esforços já se tenham feito nesse sentido.

Nas colméas feitas pelo homem, os habitos naturaes das abelhas são protegidos provendo-se as mesmas de cera de abelhas que se colloca na base de cada cella.

As colméas artificiaes são exactamente semelhantes ás que fariam as abelhas tendo, porém, a vantagem de economisar o tempo e evitar o enorme consumo de mel que representa o fabrico da cêra.

Suppõe-se ser chefe da colméa a abelha-mestra mas os que estudam o assumpto actualmente estão em duvida sobre se ella governa effectivamente ou é governada.

O resto da colonia consiste de abelhas operarias, que são femeas não desenvolvidas, e zangões ou machos.

Habitualmente ha uma abelha mestra em cada colméa, se bem que, occasionalmente a monarcha reinante possa permittir que a sua velha mãe permaneça em algum recanto apartado, ao passo que mata suas irmãs.

A abelha operaria tem dois estomagos um que se poderia chamar o "estomago publico", em que ella transporta o mel para a colméa, e outro atras, o "estomago privado", através do qual passa o seu proprio alimento, para soffrer a digestação.

As abelhas mestras e as operarias originam-se dos mesmos ovos e a colméa pode produzir abelhas mestras á vontade, desde que se troque o alimento de que se nutrem as minusculas larvas. Os zangões não são providos de ferrões e são impotentes para se defender.

Uma abelha operaria nunca ataca uma abelha mestra, porém tão depressa a primeira abelha sae do casulo ataca todas as outras cellas das mestras e mata suas irmãs ainda não nascidas, procedendo do mesmo modo com qualquer abelha mestra invasora, emquanto seus subditos permanecem em torno observando.

Si se torna necessario matar uma velha abelha mestra ou uma usurpadora, as abelhas operarias formam em torno da mesma uma verdadeira bola viva, com a victima no centro, até suffocal-a e matal-a.

Neste caso a responsabilidade da morte é dividida por toda a colonia.

Um dos mysterios impenetraveis das abelhas é gruparem-se para formar nova colonia quando nada apparentemente justifica esse modo de proceder. Assim muitas vezes uma forte colméa feliz e prospera, com as cellas transbordando de mel, com uma vida facil em perspectiva, pode subitamente dividir-se levando a velha abelha mestra a maior parte dos seus habitantes para formar uma nova colonia em que terão de lutar contra a miseria com o risco de morte para construir uma nova cidade. De uma colonia de 100.000 abelhas, 80.000, por exemplo, escolhem seguir a velha abelha mestra em seu vôo não deixando mais que 20.000 para alimentar e criar as abelhas mestras ainda não nascidas, os zangões e as operarias que deixaram atrás de si.

As abelhas effectivamente "fazem mel", visto que o nectar colhido das flores é por completo modificado, chimicamente para converter-se em mel. Quando colhido, é o mesmo que o assucar de canna; porém, quando transformado em verdadeiro mel, torna-se o que é conhecido como assucar invertido composto de levulose e dextrose, com pequenas quantidades de ferro calcio, ferro, enxofre, magnesia e acido phosphorico. São estes elementos que fazem do mel um alimento recommendavel.

O nectar é transformado em mel pelo calor e pelo ar. Milhares de abelhas permanecem na colméa, abanando suavemente suas azas, para manter a circulação do ar. E esse trabalho é tão bem organizado que se percebe facilmente a corrente de ar estabelecida. Um phosphoro aceso posto em frente a uma abertura na colméa terá a chamma attrahida para o interior, emquanto que do lado opposto será repellida.

As abelhas occasionalmente trrnam-se ladras. Quando uma abelha acha que é mais facil obter mel puro furtando-o da colméa de um visinho, em vez de fazer a longa viagem aos campos, para, de retorno trazer o dulcido nectar, volta immediatamente á casa e communica a nova a todas as amigas.

Quando a abelha assim delinque, a pena capital é quasi o unico remedio, uma armadilha collocada na colméa deixa-as entrar no seu interior, mas priva-as de sair de novo e quando todas têm sido apanhadas, a justiça é então applicada, matando-se as abelhas ladras com fumaça de enxofre.

Doenças do Bicho de Seda

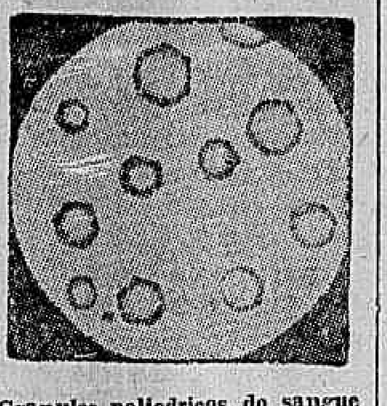

Granulos poliedricos do sangue da lavra atacada de amarellidão

A Amarellidão — Esta ultima doença dos bichos da séda, não é para ser tão temida quanto as precedentes. As larvas doentes de amarellidão, recebem denominações diversas, como "amarello, porco, vacca, lustrino", etc. Estes dois ultimos nomes são, porém, mais frequentes, por caracterizarem o mal na 3ª e 5ª idade, isto é no primeiro caso a larva será chamada de "lustrino", e no segundo de "vacca". Aliás, os sinthomas differem nos dois casos: o lustrino adquire certa lucidez da pelle e reduz-se, foge do alimento, torna-se indolente: a "vacca", tem a pelle opaca e incha cada vez mais, principalmente nos primeiros seguimentos abdominaes; cessa de comer, e no gráu extremo da doença, a pelle se lacera, saindo um liquido amarello nas raças de casulos amarellos e leitoso nas raças brancas e verdes.

Quando se percebe bichos doentes deste mal, os quaes apresentam a côr amarello-terrosa, trata-se de separal-os dos demais, para não se dar o rompimento da pelle, e o contagio com a saida do liquido. O "lustrino" morre com certa rapidez, ao passo que a "vacca" chega algumas vezes a tecer o seu casulo, que será manchado com a morte da crisalida.

Um local humido offerece um ambiente favoravel á amarellidão. O prof. Acqua que, nestes ultimos tempos, tem estudado o assumpto, escreve: "De todos estes factos, não posso tirar sinão uma só directa conclusão que, mais do que qualquer outra, deve se impôr: "no desenvolvimento da polliedria" (amarellidão), o "principal a se considerar" é o "ambiente". Se esse é desfavoravel, a polliedria não se desenvolve, nem tambem "com os mais opportunos artificios". O mesmo escriptor prova este facto com a seguinte experiencia: "Por toda uma estação que corria bastante secca, tentámos inutilmente produzir a doença em larvas de uma raça muito receptiva, dando a comer folhas embebidas com sangue dilluido de bichos doentes, e opportunamente conservado, quando não, mediante introducção do mesmo. o"Não se teve, entretanto, um só caso do mal". Mudando as condições, no outomno, a mesma experiencia deu casos abundantes em bichos da mesma raça, tambem expontaneamente. Isto quer dizer que o contagio da doença existe, dependendo apenas das condições favoraveis do meio. Todavia, é sufficiente um ambiente humido em excesso ou a falta de ar, para se produzir o mal. E, então, succede um processo degenerativo nos nucleos de determinados tecidos, os quaes trazem a formação de numerosos "corpos poliédricos" ou, como notou Acqua, rombudo-decaédros, de natureza organica, que se deve reter quaes productos de degeneração.

O periodo critico para o inicio do doença, é o da muda, principalmente a ultima ou a quarta.

A pedra da videira

Póda Sylvoz — E' o systema praticado ab-antiquo, nas cercanias de Turim, Pinerolo, na Italia; tendo sido aconselhado e popularizado pela propaganda do saboyano Sylvoz, tomou o seu nome.

Esta forma de póda é util ás vides que necessitam grande desenvolvimento vegetativo como a Izabel, Jacques e outras, principalmente cultivadas em terrenos baixos e frescos.

Taes motivos nos levam a tratar deste systema com a convicção de que as pessoas que nos honrarem com a leitura deste manual, o adoptarão.

As vides se plantam em filas distantes dois ou tres metros entre si, collocando-se as cepas na distancia de um metro e 50 a dois metros. Em o nosso clima aconselhamos alargar esta distancia tres ou quatro metros.

Nos primeiros dois annos ampara-se a vide com escoras, dando-lhe no terceiro, completo e definitivo apoio que consiste em fortes postes na extremidade das filas; e menos fortes no interior com intervallo de 10 metros. Cada cepa terá tambem seu apoio. Nos postes se estenderão tres ou quatro fios de arame, um mais forte 1m,0 a 1m,50 longe da terra, ao qual será preso o cordão horizontal; outro 0m,40 0m,5 mais baixo do que o precedente e de espessura mais fina, e os dois ultimos nas distancias respectivamente de 0m,40 — 0m,50 e 0m,80 — 1m,0 do principal.

No terceiro anno o galho mais grosso e melhorado nova vide é vergado até a altura do arame principal; dá-se-lhe a forma de cordão horizontal com o comprimento de 0m,8 —1m,0. Prende-se ao fio com ataduras não apertadas que o deixem um tanto afastado do arame zincado, cegam-se os gomos que não fazem parte do cordão e os voltados para baixo do mesmo cordão, regularizando a brotação, de modo a ter galhos distantes 0m.40—0m,50 um do outro. Neste ponto deu-se á vide a forma da poda Guyot sem esporão.

No anno seguinte curvam-se em arcos fechados os galhos que ficam e do qual são cortados.

Durante o periodo vegetativo dos olhos dos varios pequenos arcos rebentarão brotos; destes se deixará crescer muito o que no ponto de inserção com o cordão estiver mais adherente, emquanto que se despontam os outros, amputando-se os infructiferos. Um anno depois, corta-se o pequeno arco, deixando somente o galho proximo á base, o qual convennientemente ligado e aparado, constituirá o sarmento frutifero.

Todos os annos se prolongará o cordão, deixando-lhes galhos para formar novos pequenos arcos, até completar o cordão que deve chegar quasi á capa da vide immediata.

Naturalmente o numero total dos pequenos arcos fica subordinado ao estado vegetativo da planta e á vista intelligente do cultivador.

O abaixamento dos pequenos arcos se faz levantando um ladrão na base dispondo-o em arco se fôr sufficiente robusto e cortado a esporão, se o ladrão não fôr apto, e assim formar-se-á o pequeno arco no anno seguinte.

Tendo-se experimentado com exito magnifico, recommendamol-o aos viticultores riograndense e a todos que plantam vinha, expondo de accordo com Perraud, em resumido estudo, as seguintes vantagens desse systema:

1º — Conducção da vide a cordão horizontal, mais facil de dirigir que a espaldeira communs de braços symetricos;

2º — Galhos frutiferos, formados, cada um 0m,25 a 0m,30 de ramos conservados na grande parte de seu comprimento;

3º — Curvatura em arco daquelles galhos, augmentando a fertilidade, emquanto garante á parte inclinada vegetação de bons galhos para substituição, o crescimento dos quaes se favorece com a posição vertical, suppressão ou despontadura dos outros ramos;

4º — Formação do cordão a uma altura que permitte a execução de todos os trabalhos culturaes sem necessidade da tradicional escada.

O Gado Pardo da Suissa

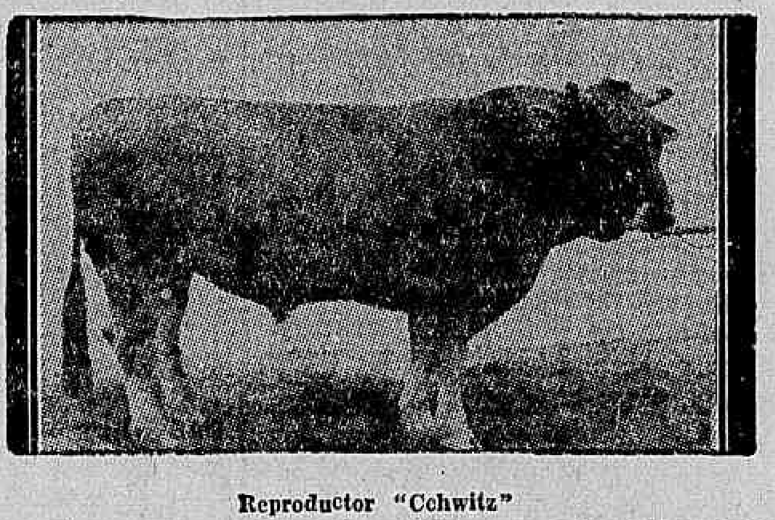

Reproductor "Cchwitz"

Entre as raças bovinas do centro da Europa que melhor se têm adaptado aos mais differentes climas e regiões do mundo nas quaes foram introduzidas, merece, sem duvida alguma, especial menção a raça Suissa Parda ou Cinzenta denominada "Schwitz".

Apezar de ter ella o seu berço nos frigidos planaltos e encostas alpinas, a sua aclimação nunca soffreu tropeços, nem mesmo quando importada para climas tropicaes, como bem o podem attestar infinidade de criadores de algumas zonas do Brasil, do Centro e do Norte America. E, por aclimação não ha que entender simplesmente o seu facil, prodigioso e constante adaptamento ao novo ambiente, ás pastagens differentes, ao trato, aos parasitos, ás molestias, etc. mas tambem e sobre tudo, ter sabido manter sempre suas peculiares aptidões e qualidades.

Esta raça tem a sua principal séde na região dos Alpes e suas ramificações, podendo-se calcular que é ella espalhada em mais da metade dos Cantões da Confederação Helvetica, sendo, segundo Sanson, uma variedade importantissima da raça dos Alpes.

Ao passo que, ha uns setenta annos, era esta raça simplesmente conhecida na Suissa e paizes visinhos, encontrou nos ultimos decenios o caminho dos mares, e, hoje em dia, cria-se com egual successo nas duas Americas na Siberia, Japão e Sul-Africa. Na Republica Argentina, no Brasil, por exemplo, onde a aclimatação das melhores raças bovinas européas torna-se difficil devido ao clima, á alimentação, ás molestias infeciosas e parasitarias, o gado "Schwitz" é a primeira de todas as raças por resistencia, rusticidade e franca possibilidade de se acostumar ao novo "habitat".

O vigor extraordinario e a registencia desta raça é devido á maneira muito simples como ella é criada na Suissa e especialmente ao trato alpestre. Animaes fracos ou doentios não podem supportar tal trato, ao passo que os que o podem tolerar estão aptos maravilhosamente á exportação, tornando-se insensiveis ao cambio de clima.

A côr dos animaes desta raça vae do castanho escuro e cinzento escuro até ao castanho e cinzento claros. As cores extremas vêm-se de preferencia nos animaes mais ligeiros. Predomina hoje a cor cinzenta nas suas diversas nuances, desde a mais clara á mais escura. A cor muda com a estação, sendo a mudança menos visivel nas côres castanha e cinzenta. Segundo a parte do corpo, a cor é mais ou menos pronunciada. O focinho é cor de chumbo com uma orla mais clara em volta. Mais claros que o resto do corpo são tambem o labio inferior, o interior das orelhas, a parte interior dos membros, especialmente as anteriores, o ubere e o escudo. Observa-se no lombo uma lista mais ou menos clara e larga, por vezes interrompida, que se extende desde as cruzes ao cachaço.

No que se refere á forma do corpo, os animaes creados e mantidos, racionalmente, ostentam uma certa elegancia e fineza que dá uma idéa, ao mesmo tempo, de força, de resistencia, de saude e de faculdades do individuo. A cabeça é quasi sempre pequena e fina, as ventas dilatadas, a testa larga, os chifres curtos de cor escura, a boca grande. O cachaço é de tamanho regular, coberto de uma pelle com rugas estreitas. O pello é em geral bem constituido. O lombo é comprido e largo, as ancas fortes e bem desenvolvidas, os membros curtos e robustos. Todo o tronco demonstra, no seu desenvolvimento longitudinal boas faculdades para producção do leite.

O typo "pesado" da raça "Schwitz" alcança o peso de 650 a 750 kilos, o "mediano" chega a ter 550 kilos e a variedade "ligeira" que se encontra do lado Sul dos Alpes, alcança somente 450 kilos (Sanson).

Ao contrario do que se crê communmente, a raça "Schwitz" não é simplesmente especializada para uma só aptidão como outras raças que, por essa mesma razão, ficam demasiado refinadas e se enfraquecem mas é ella apta a varias producções combinadas: leite, trabalho e carne. A producção preferida porém é a do leite.

As condicções completamente especiaes da criação na Suissa não permittem ao criador obter grandes resultados na producção do leite. Essas condições especiaes resumem-se no tempo relativamente curto da alimentação verde, na alimentação simples constituida de feno, capim, raramente de forragem concentrada, e por ultimo no trato alpestre, onde o gado tem de procurar o alimento com muita difficuldade e lutar ao mesmo tempo contra as duras intemperies que acarretam serios disturbios na lactação.

A producção media duma vaca na Suissa é de perto de 4.000 litros por anno. E' interessante porém constatar e isto vale a incitar a exportação do gado "Schwitz", que os melhores resultados são obtidos no exterior e não na Suissa, nas condições expostas.

Numa exposição de Chicago, a vaca Schwitz "Brienz" deu 37 litros de leite por dia durante tres dias consecutivos, tendo obtido a maxima honorificencia.

E' um facto geralmente sabido e comprovado que a aptidão leiteira da raça "Schwitz" é ainda mais suspcivel de melhoramento. O seu leite destaca-se do das demais raças pela grande porcentagem em gordura, que alcança e immedia a 4°|°.

Os norte-americanos, que têm occasião de estabelecer confrontos sobre a producção das varias raças, afirmam que o gado "Schwitz" é, sob todo o aspecto, um dos melhores do mundo: distingue-se pela sua longevidade, apezar da forte producção lactea e da sua constancia em quantidade durante o periodo da latação, embora com escassa alimentação.

Carvão de bagaço de canna

Em "Tropical Agriculture", relata o sr. J. F. Williams interessantes experiencias para a obtenção do carvão de bagaço.

Diz o autor que, submettendo o bagaço a uma distillação em temperatura baixa e aquecendo-o ao rubro num vaso fechado, em duas phases de seis horas cada uma, se obtem um bom carvão descolorante.

A facil filtração do carvão final depende de ser bem pulverizado na trituração, que deve ser sufficiente para dar um bom filtramento. Atravessando uma peneira de malha de 100, o pó dá excellente resultado.

O material deve ser fechado frouxamente no vaso em que se tem de fazer o aquecimento, para que haja adequado arejamento dos hydrocarbonos. Sendo encerrado hermeticamente, ha maior rendimento de carvão, mas o producto é de qualidade inferior.

O carvão produzido depois de aquecido duas vezes tinha um poder descolorante quasi egual ao Suchar, mas com a desvantagem de possuir um alto teor de cinza basica, parcialmente soluvel no licor, o que tinha o effeito de augmentar a concentração de seis e de dar uma ligeira reacção alcalina. A difficuldade poderia ser vencida com a extracção do carvão com acido diluido, mas não é provavel que tal tratamento seja proveitoso.

Depois de usado uma vez, o carvão ainda pode descolorir e pode ser reactivado facilmente sendo reaquecido ao rubro por seis horas.

O producto final do carvão preparado da maneira acima descripta variou de 5,5 a 9,8 por cento do bagaço original. O melhor producto retirava cerca de 95 por cento da côr do assucar escuro.

Seu Terno é Velho?

Não ponha fóra. Mande a Alfaiataria A' Moda virar pelo avesso que elle fica novo.
RUA URUGUAYANA N.º 107

ALFONSE BUE'
Magnetismo Curador
TERAPEUTICA MAGNETICA

Somnambulismo — Fascinação — Suggestão Mental — Clarividencia — Lei Phenomenal da Vida — Magnetismo de saude — Tonico Vital — Evitar Molestias — Curar e alliviar

Que é Magnetismo?

E a força viva da Natureza. Todos o possuem: — homens, plantas, animaes e mineraes.

Os Espiritos dizem que tudo é magnetismo no Universo.

Aproveitar essas forças latentes a beneficio commum é o que poderiamos chamar a SCIENCIA DO MAGNETISMO.

Adoece-vos alguem? — Um filho, um familiar, um amigo? Tendes vós mesmo um mal subito? Quereis tratar-vos, alliviar, emquanto não chega o medico?

Este livro contém indicações uteis que muito vos aproveitarão.

E' o transunto de experiencias de um homem sabio e bom, que devotou grande parte da existencia ao estudo do MAGNETISMO.

Ahi terá o leitor a maneira pratica de curar um accesso ou uma angina, um simples defluxo ou uma infecção typhica.

E tudo em linguagem simples, clara, insinuante, ao alcance de todas as intelligencias.

Leiam — MAGNETISMO CURADOR
(Doutrina e Pratica Natural)
Br. 4$000 — Enc. 6$000
PAUL GIBIER
ANALISE DAS COISAS
Fisiologia Transcedental

Ensaio sobre a sciencia futura e sua influencia certa sobre as religiões, philosophias, sciencias e artes pelo Dr. Paul Gibier, ex-interno dos hospitaes de Paris, ajudante naturalista do Museu de Historia Natural, official da Academia, cavalleiro da Legião de Honra, etc.

Br. 4$000 — Enc. 6$000

Os pedidos devem ser feitos por meio de cheque, vale postal, carta registrada ou ordem no administrador da LIVRARIA DA FEDERAÇÃO, — AV. PASSOS, 30 — RIO DE JANEIRO.

Enviamos gratuitamente o nosso catalogo.

SEU TERNO E' VELHO?

Elle fica novo. Mande virar pelo avesso á rua Uruguayana n. 107.
ALFAIATARIA A' MODA

Dinheiro não é agua

Mande virar seu terno pelo avesso na Alfaiataria A' Moda, á rua Uruguayana n. 107. Elle fica novo.

Dr. Brandino Corrêa

Molestias do apparelho Genito - Urinario no homem ou na mulher — OPERAÇÕES — Utero, ovarios prostata, rins, bexiga, etc Cura rapida por processo moderno sem dôr da
GONORRHE'A
e suas complicações — Prostatites, orchites, cystites, estreitamentos, etc. Diathermia Darsonvalização — Rua Republica do Perú' n.º 23, sob das 7 ás 8 1/2 e das 14 as 18 horas. Domingos e feriados das 7 ás 9 hs.

Para assignaturas de jornaes e revistas
PROCURE
A ECLECTICA
AV. RIO BRANCO, 137 — RIO
Rua S. Bento, 11 — S. Paulo.

CASA DE SAUDE SÃO SEBASTIÃO
160—RUA BENTO LISBOA—160
Telephones: 5-4001 — 5-4002
DIARIAS DESDE 15$000
Situada no local mais aprazivel desta cidade. Aberto á clinica de todos os srs. medicos.
OPERAÇÕES E PARTOS
REGIMES ALIMENTARES
Duchas Raio X
Medicos: Dr. Cincinato Simões Corrêa — Director: Luiz Simões Corrêa

Informações Uteis

As principaes doenças dos canarios são os abcessos ou ulceras, aphtas, asthma, atrofia, avalure, botão ou espinha, catarro ou defluxo, chagas, caimbras, prisão de ventre, desarranjo, desinteria, escandescencia, epilepsia, muda temporá, muda escruada, diarréa, abatimento, fraqueza, paixão, doença de pés, mordeduras de mosquitos, doença dos olhos, muda commum, pevide, tumor sebaceo, tisica, timpanite, contracções nervosas, vermes, etc.

Como se depreende da serie de doenças, acima mencionadas, a criação do canario requer paciencia, carinho e cuidados especiaes, além de conhecimentos que habilitam o criador, pelos varios sintomas, a acertar com as doenças que atacam essas avezinhas.

* * *

A "muda" constitue a base fundamental para o bom exito em citricultura e para que se obtenha um resultado decisivo é necessario que ella pertença não só a uma variedade propria do clima e sólo do lugar em que se vai instalar o pomar, como ao ról das mudas vigorosas, são e de bôa estirpe. Milhares de contos de réis são desperdiçados annualmente na compra e plantio de mudas de qualidades inferiores e raquiticas.

* * *

O peixe designado em Tonkim e na Conchinchina sob o nome de Dorosona, é o que fornece oleo mais reputado, utilisado como carburante, na fabricação de sabões e no preparo dos couros.

Dôr de Garganta, Laryngite, Pharyngite, Rouquidão

Tratamento efficaz pelas Pastilhas Guturaes de Gilfon, que desinfectam a bocca a garganta e as vias respiratorias, portas de entrada dos microbios. Antiseptico de effeito seguro e muito agradaveis ao paladar. Nas pharmacias e drogarias.

ELEGANCIAS

Desenho e texto de Mme. Carvalho (SOPHIA MAGNO DE CARVALHO) Directora do LYCEU IMPERIO — R. RAMALHO ORTIGÃO 9 2.º andar, salas 1 e 2 — Suc. R. HADDOC LOBO, 10 sob

Modelo 1 — E' uma toilette sport, numa graciosa combinação de crêpe japão liso e listrado. A camiseta poderá ser crême, emquanto o resto em cereja, verde e preto, sobre fundo crême. Um cinto em camurça cereja e uma gravata em setim preto, condizendo com a combinação do sapato sport, em beije e preto, além de uma bolsa tambem cereja, serão os accessorios indicados para esta toilette.

Modelo 2 — Deve ser executado em crêpe de lã marinho, guarnecido de sêda escosseza, amarello e branco. Todos os accessorios devem ser marinho, inclusive o chapéo que é enfeitado de uma fita estreita, marinho e branco.

CORRESPONDENCIA

Mme. SANTOS — Tenciono começar uma turma em meiados de outubro. Assim caso lhe interessa, convem matricular-se logo nos primeiros dias do mez, pois o numero de candidatas é sempre superior ao de vagas.

CASTORINA ABREU — Sinto muito não poder attendel-a. Não cogito se o methodo pela qual a sra. aprendeu é bom ou máo. Sei apenas que é completamente differente do meu e que só me responsabiliso pelos meus ensinamentos, os quaes são ministrados na maior ordem e com o maior escrupulo possivel.

JUDITH MONCORVO — As rendas irão voltar este anno; assim poderá executar seu vestido em renda crua. Uma faixa de velludo grenat, comprida e larga, dará grande realce á sua toilette.

FILHA DO CE'O — O meu modelo que tanto lhe agrada não ficará bonito na fazenda cuja amostra me mandou. Convem adquirir um tecido mais pesado.

SYLVIA DE MORAES — Tenho um diploma da Escola Normal que me permitte exercer criteriosamente o magisterio. Além disso tenho um curso perfeitamente organizado sem o que não poderia attender ao grande numero de alumnas que possuo.

MODELOS de Mme Jenny

As linhas dos modernos vestidos de noite são extremamente simples. Alguns detalhes, e minimos apparecem nas costas e nas barras. Os tecidos em voga pa ra estas "toilettes são: "Peall de Soil" e "souveraine"

EM CRISE A ECONOMIA DIRIGIDA DE ROOSEVELT

A DEMISSÃO DO GENERAL JOHNSON DA CHEFIA DA N. A. A., MARCA O INICIO DA SUA REORGANIZAÇÃO, TENDO DE ENFRENTAR, MAIS TARDE, PROBLEMAS GRAVES E DE SOLUÇÃO DIFFICIL

Entre o Programma Conservador de Hoover e a Orientação Nitidamente Revolucionario do Presidente Democratico

NOVA YORK, 26 (Correspondencia especial para o DIARIO CARIOCA) — Succedendo a Hoover, espirito conservador, Roosevelt iniciou o seu governo com um grande programma de reformas.

Substituindo no supremo posto o representante democratico que traçára um programma de acção talhado para um periodo de prosperidade, Hoover, com a crise mundial, quasi foi ao naufragio deixando, assim, ao seu successor uma infinidade de problemas complexos a resolver.

Roosevelt é, por excellencia o administrador revolucionario. Elle traçou uma série de reformas que, mais tarde, constituirão a base sobre a qual a vida americana deverá estabilizar-se. O presidente yankee, entretanto, affirmou na sua exposição governamental que as reformas a realizar eram de tal vulto que as suas consequencias seriam, sem duvida, imprevisiveis.

O reajustamento dos EE. UU. é, indiscutivelmente, um dos pontos nevralgicos da administração republicana. A N. R. A., completando a primeira phase de sua organização entrará, dentre em pouco, no periodo de revisão estructural. Com isso o general Johnson, seu chefe, afasta-se do posto que vinha occupando. Problemas graves e de solução difficil serão tratados na sua reorganisação, tendo em conta os seguintes elementos: inquietação da classe patronal deante de incerteza do futuro e da possibilidade de gréves e que o governo não se apodere do contrôle geral do System Reserve Federal, o que, todavia, os patrões se recusam a encarar.

Os industriaes esperam que o successor do general Johnson se pronuncie definitivamente contra a politica de fixação de preços e abrandará o contrôle sobre as industrias privadas.

Com o projecto de reorganização da N. R. A., tira a este organismo, grande parte da sua autonomia, para que fique sujeito a um contrôle mais effectivo dos membros do gabinete e dos chefes das organizações extraordinarias mais particularmente interessadas nas questões industriaes, operarias e sociaes.

O Presidente Roosevelt

O presidente Roosevelt criou tres commissões, das quaes a primeira fica encarregada de elaborar a politica e a legislação geral da N. R. A.. Esta commissão, denominada — industrial de emergencia — é composta de sete membros, sob a presidencia do sr. Donald Fichberg. Entre os outros membros figuram Ickes, secretario do Intrior; miss Percys, secretaria do Trabalho; Chester Davis, director da Administração Agricola; Harry Hoptkins, director dos Soccorros Federaes. Os membros da segunda commissão, em numero de cinco, tomaram parte activa na formação da N. R. A.. Estes membros poderão escolher livremente o seu presidente, que será, provavelmente, o coronel Georgeg Lynch, amigo do general Johnson.

A terceira commissão, cujos componentes não foram ainda designados, terá attribuições judiciarias e ficará, principalmente, com o encargo de fiscalizar a applicação das decisões que forem tomadas. A commissão administrativa da N. R. A., ou commissão de reerguimento industrial nacional, trabalhará sob a direcção do proprio presidente Roosevelt e é composta dos industriaes Clay Williams e White lde, dois representantes dos trabalhadores, Sidney e William; do presidente do Syndicato de Operarios em roupas, Marshall, e de um jurista, dr. Walton Hamilton, professor de direito constitucional na Universidade de Yale.

A esta commissão o presidente Roosevelt juntou, como consultor, o sr. Blachwell Smith, e como conselheiro economico o sr. Leon Henderson. O sr. Richberg, que é já secretario do conselho executivo presidencial, director do Conselho Nacional de Urgencia e director da Commissão Industrial de Urgencia, torna-se assim o principal executor dos desejos e instrucções do presidente Roosevelt, em materia industrial e social.

Academia Carioca de Letras

ELEITO PARA A CADEIRA BARÃO DO RIO BRANCO O SR. JOÃO LYRA FILHO

Realizou-se terça-feira ultima, na Academia Carioca de Letras, a eleição para o preenchimento da cadeira n. 4 — Barão do Rio Branco, vaga com a morte do academico Victor Alves.

Concorreram com suas obres litterarias, os srs. José Pereira da Silva, José Caetano de Faria e João Lyra Filho.

Lido o parecer da commissão pelo academico Othon Costa, seu relator, foi em seguida aberto o recebimento das cedulas dos academicos presentes, que deviam expressar sua escolha como determina o Regimento.

Na apuração constatou-se apenas um voto em branco e os demais haviam sufragado o nome do dr. João Lyra Filho.

Em seguida o sr. presidente declarou eleito o candidato inscripto, dr. João Lyra Filho, a vista do que se apurou em escrutineo secreto e determinou que o sr. Castilho Coycochêa o recebesse opportunamente.

DR. JOSE' DE ALBUQUERQUE
Doenças sexuaes do Homem
Diagnostico causal e tratamento da
IMPOTENCIA EM MOÇ
Rua 7 de Setembro, 207.

DENTRO DA VIDA

"A vida só é bella vista na platéa, pelo lado de fóra. Um comboio que passa, a frontaria dum palacio, uma paisagem de longe".
ANTONIO FERRO

O silencio da noite faz sempre pensar nas alternativas da vida.

Como uma visão encantadora apparece-nos sempre a imagem querida do ente que amamos, e as recordações formam o poema da nossa felicidade...

E nesse entorpecimento adormecemos, crendo no thesouro que o mundo nos dá e a natureza aperfeiçôa...

Analyso e comprehendo todo o poder mysterioso que existe na ansia do espirito apaixonado, onde o amôr, esse fluido que penetra em nosso coração cuja porta se conserva sempre abêrta para o mundo na esperança de ser feliz, tem accesso sem se fazer annunciar...

E quasi sempre ahi fica até a destruição completa, a ruina definitiva do nosso bom senso...

E o casamento? Puro altar de transacções...

Sarcofago excelso...

Vasto e luminoso palco onde o fidalgo insolito adquire a favorita que se ha de converter em sua escrava...

E' a lei do preconceito que age dentro de epigrammas banaes...

E a pobre noiva, victima indefesa, amorosa, com o sorriso dos justos recebe a benção do sacerdote com a fé convicta de que é feliz...

Com a consciencia tranquilla abandona-se ao seu noivo, perdoando todas as ingratidões que lhe amarguram a vida...

A angustia que arde em seu peito, se resume num doloroso drama esgottando toda sensibilidade que aqueco seu coração.

Vem a realidade, e com ella a decepção quo a torna mais desgraçada...

Succedem-se então os desaggravos que terminam com a cruz symbolica do fim da vida...

BRANCA MAUA'

LIVRARIA ALVES
Livros collegiaes e academicos

Doenças do coração e dos Vasos
DIAGNOSTICO ELECTRO-CARDIOGRAPHICO
Dr. Olyntho de Castro
ASSISTENTE DE CLINICA MEDICA DA UNIVERSIDADE.
Diplomado pela Clinica do Prof. Vaquez, de Paris.
Consultorio — 7 Setembro, 94, 4º and. — segundas, quartas e sextas, ás 3 horas — Phone: 2-7253.
Residencia — 486 Laranjeiras — 5-3822.

VARIEDADE

Em expressão fiel de "evolução", a moda, póde-se dizer, não evolue. Entretanto, nada conhecemos que se lhe compare para significar a palavra "variedade".

As linhas dos trajes femininos, verdadeiramente nunca foram objecto de constante preoccupação dos costureiros. Isto porque, de qualquer maneira ellas precisam ficar adstrictas aos contornos do corpo. Amplas ou restrictas, enviezadas ou direitas, simples ou recortadas — são estas as bases imutaveis.

Agora, porém, um costureiro famoso acaba de lançar um modelo arrojado que bate todos os records de extravagancia e traz intuitos de modificar a rotina, isto é, o principio natural das coisas.

Trata-se de um vestido com a fórma exacta de peixe, constituindo o decote e hombreiras a boca aberta, e terminando, em baixo, com a assimilação da respectiva cauda. Não tem cintura, é claro. Todo confeccionado em tecido brilhante para completar o effeito...

Com pouca demora outro costureiro acompanhou o seu collega no exotismo.

Fez um estilo "torpedo". E fez mais. Completou-o com um chapéo que lembra a capsula recortada que a terrivel munição de guerra leva á frente.

O profundo espirito de parisiense eivado de verve, por breve tempo se voltou inteiramente para as possiveis clientes de taes modelos... a ponto de um dos costureiros já ter declarado que a sua idéa alcança méro intuito de reclame commercial.

Hoje, com a suppressão dos recortes nas costuras, o successa dos modelos reside quasi exclusivamente na originalidade dos atavios e applicações. Um simples "cabouchon" valorisa uma criação. As flôres artificiaes, as guarnições metalicas e de couro ou madeira, realçam em extremo as linhas simples dos vestidos actuaes.

Os tecidos, nesta emergencia, constituem com os adornos, a chave mestra da moda. Surgem novas texturas cada dia. Ha mesmo determinada preoccupação com certos typos se podem ou não perdurar.

Emfim, na moda, como no jogo, o resultado de um lance é incerto.

Tudo depende de "chance"...

MME. JENNY

Communique-se comnosco!

Aos Srs. Commerciantes de Radio

De accordo com a deliberação tomada em reunião da maioria dos commerciantes de radio realizada em 18 do corrente na séde do Club Germania acaba de se reunir a commissão composta de importadores e revendedores de radio para elaborar um projecto dos Estatutos para a fundação do Syndicato dos Commerciantes de Radio.

Esse projecto estando prompto, ficou deliberado realizar uma reunião geral de todos os interessados no Commercio de Radio para discussão e final approvação desses Estatutos. Essa reunião está marcada para o dia 5 de Outubro, ás 20 horas, no Club Germania, pedindo-se para isso o comparecimento de todos os interessados no assumpto.

Até essa data, os interessados no assumpto poderão adquirir as copias de dois projectos elaborados para melhor estudo e conhecimento do assumpto até a data da reunião.

Copias desses projectos podem ser procurados com a S. A. PHILIPS DO BRASIL-Edificio da "A NOITE", pavimento 11º e com os Srs. Oscar Muniz & Cia., Rua S. José, 47.

Circulo Brasileiro de Educação Sexual

A PALESTRA DE HOJE NA ZONA SUBURBANA

O Circulo Brasileiro de Educação Sexual, proseguindo em sua série de palestras sobre educação sexual na zona suburbana do Districto Federal, levará a effeito hoje, ás 10 horas da manhã, no Cine Palace Victoria, á rua Lino Teixeira n. 303, esquina da rua Conselheiro Mayrink (estação do Riachuelo) mais uma palestra illustrada com projecções luminosas coloridas.

O thema da mesma é: "Importancia da Educação Sexual na Infancia e na Edade Adulta", que será explanada pelo dr. José de Albuquerque.

Como todas as actividades do Circulo, esta palestra é de ingresso livre, gratuito e franqueada a senhoras, senhorinhas e cavalheiros.

O Afghanistão na S. D. N.

GENEBRA, 28 (A. B.) — A assembléa da Liga das Nações approvou formalmente a moção para que o Afghanistão fosse admittido como membro, moção que recebeu o apoio de todos os 47 paizes que fazem parte da sociedade de Genebra.

Após a votação, o delegado afghão, Alimohamed, e o restante da delegação tomaram posse dos logares reservados, sendo cordialmente recebidos pelo presidente da Assembléa, sr. Sendler, em nome da Liga. O chefe da delegação, em curtas palavras agradeceu a recepção.

CASINO COPACABANA
DIVERSÕES — GRILL ROOM — CINEMA
DUAS ORCHESTRAS
Jantares dansantes todas as noites
No Palco — TROUPE BALLET TOTTEN
Bailes Rythmos Americanos

2ª Secção | Diario Carioca | 8 Paginas
Rio de Janeiro, Domingo, 30 de Setembro de 1934

O ROUBO DO "MAGNIFICENT"

O "Magnificent" que sairá pouco antes de Sandy Hook, havia iniciado sua viagem inaugural para a Europa. Mac Nab, sentado á mesa junto á senhora Westmacott observava a scena daquelle primeiro almoço a bordo, os vestidos multicores das mulheres e o scintillar de suas joias.

— Reconheceu a joven de negro, a da direita, que está entre dois homens? — sussurrou de repente a vizinha. — E' Sally Silver.

— Sally Silver? Devo ter ouvido antes esse nome.

— Interessante! E' a unica filha de Henry Silver... e não pretenderá não ter ouvido jámais esse nome. Ella cumpriu vinte annos ha pouco, e é o melhor partido de Chicago. Ninguem a conquistou, entretanto.

Mac Nab mirava a joven com interesse. Bastante sympathica, não era formosa — em seu rosto se advinhava a ansia das sensações novas, caracteristica das gerações jovens.

— Hoje, por "pose", não trouxe o seu invejado collar — disse a senhora Westmacott — Deixou-o no camarote.

Mac Nab olhou novamente para Sally e seus dois companheiros.

— Os dois favoritos da "carreira" — explicou "sotto voce" a senhora Westmacott. — Os homens estão por Jefferson Melhuish, e as mulheres apostam em Hilary Harben.

— Como? Fizeram apostas? Mas isto é amoral! — disse Mac Nab.

— Por que? Sally sabe que toda America se interessa por taes assumptos e orgulha-se disso. A celebridade, meu caro, é menos apreciavel do que a gloria; é preferivel á obscuridade, mas não lamento ter apostado em Hilary, ainda que sejam escassas as suas probabilidades.

— Tambem apostou?

— Sim. E o lucro me permittirá pagar minha estada de meio anno na Europa. Extranha ter escolhido Hilary? O outro é rico, emquanto Hilary é quasi pobre e coxo, devido a um ferimento recebido na guerra. Aposte tambem em Harben, Mac Nab. Agradecer-me-á.

* * *

Para Mac Nab, toda aquelle movimento de interesse em torno daquelle trio galante era bastante infantil. Nada indicava, com effeito, que a multimillionaria se decidisse por um de seus "aspirantes", e menos ainda que essa escolha se effectuasse antes da chegada ao destino. E' certo que a bordo de um transatlantico o rythmo da vida se accelera com prodigiosa frequencia — os minutos são como horas, as horas como dias. Por isso acreditava-se que o problema de Sally teria rapida solução.

Durante tres dias nada houve de anormal. O attraente e impeccavel Melhuish merecia os sorrisos benevolos de Sally. No emtanto, Harben, com sua mal dissimulada capenguice, percorria as pontes seguido dos olhares cheios de sympathia das damas elegantes.

Ao quarto dia se produziu uma repentina mudança da situação, quando o triumpho de Melhuish parecia definitivo. Um dos adeptos do ricaço, chegando de madrugada á ponte, encontrou Sally e Harben sentados muito juntos e de mãos unidas. O idillio continuo, franco, até á hora do almoço, e foi reatado pela tarde.

A' hora do chá, a senhora Westmacott approximou-se de Mac Nab, que palestrava com o coronel Baylis.

— Então? — disse, jubilosa.

O coronel replicou irado:

— Não pode durar. Melhuish ainda não foi derrotado!

A senhora voltou-se para Mac:

— E sua opinião?

— Não a daria... Mas Melhuish impressiona-me como um homem que consegue o que objectiva.

— Verá que é impressão passageira — volveu o coronel. — Essa "coquette" está zombando de Harben.

Revolvia furiosamente o chá. A senhora Westmacott insinuou, offerecendo-lhe o assucareiro:

— Outra pedrinha?

A'quella noite, após o jantar, Mac Nab passeava quasi só pela ponte da primeira classe, volteando pelos camarotes. Quatro enormes chaminés vermelhas se erguiam na base dos camarotes. Distraido, elle seguia a linha de fumo no céu azul escuro, quando um ruido lhe chamou attenção — era o de uma porta que se abria com violencia. Mac Nab proseguiu no seu passeio. Quando chegou ao estremo da ponte, na prôa, observou algo que o fez sorrir — Sally Silver "sózinha", estava recostada numa cadeira de bordo.

A cadeira onde vira Harben sentado, ao lado da joven, estava vazia. Devia ter sido um abandono um tanto brusco. A joven olhava o mar com uma expressão compungida. Ter-se-ia dado um rompimento de sensação?

Mac era um observador por instincto. Voltou sobre os calcanhares e continuou tranquillamente o seu passeio.

Mais tarde se recordaria deste detalhe com toda a precisão. Assim, ao invés de rodear as "cabines", como até então, refez pela primeira vez o trajecto já percorrido.

Estava no meio da ponte quando viu um homem sair da "cabine", e depois de fechar suavemente a porta, caminhar para elle. Como não notando a presença de Mac, vacillou um momento, reatando a marcha. Era Hilary Harben. "Talvez fosse pedir desculpa a Sally Silver, observou, olhando para o numero da "cabine": 13.

Era Harben mesmo. O seu andar coxeado, o seu passo especial...

Atirou o cigarro ao mar e consultou o relogio. Eram nove menos dez minutos. Voltou ao "fumoir".

* * *

Apreciava, havia uma hora, uma partida de "poker", quando um homem agitado entrou de inopino.

— Não sabem da novidade?

— Não! — responderam num côro.

— O collar de Sally desappareceu!

— O collar?

— Sim. Roubaram-no da "cabine"! Esta noite...

Os commentarios fervilharam.

Mac saiu do recinto. Precisava reflectir. "Cabine"... numero 13... Estava certo de que, uma hora antes, Harben saíra della. Aquella vacillação... Se não era culpado, porque tentava esconder-se?

"Harben não era um ladrão".

* * *

Na manhã seguinte, Mac Nab chegou tarde ao lunch. Reflectira durante toda a noite. O exame dos detalhes chegou a obsecal-o. Os passageiros, em grupos, cochichavam.

A senhora Westmacott approximou-se:

— Sabe o que dizem?

— Ignoro-o...

— Que o ladrão coxeia ligeiramente. Viram-no sair do camarote de Sally, hontem á noite.

— Como?

— Isso mesmo. Não ha muitos côxos a bordo, não é mesmo?

— Pensei nisso tambem.

— Não comprehendo.

— E' simples sou eu a unica pessoa que o viu sair do camarote n. 13.

— E disse-o a alguem?

— Não. Talvez falasse em sonhos...

— O senhor fala dormindo?

— Não. Em Scotland Yard isso nos é prohibido.

O espanto substituiu a ansia no rosto da dama:

— Scotland Yard? Mas o senhor...

— Psiu! Diga quem é o culpado, segundo sua opinião.

— Melhuish! — disse ella, rapidamente.

Mas sacudiu a cabeça:

— Não vejo razão. Ante um crime, a primeira pergunta que se formulou é: "para que"? O colar de diamantes seria motivo sufficiente para que muitos de nós estivessemos vontade de roubar. Melhuish procurava outra cousa de maior importancia. E isso, a não ser Harben, ninguem mais procurava — Sally, Sally Silver.

— Tenho certeza de que foi Melhuish. Presinto-o.

— Porque Melhuish é antipathico, senhora. Se eu fizesse a mesma pergunta aos homens, elles diriam — "Foi Harben!"

— Mas... e o senhor? Que opina?

— Suspeito de todos... excepto da senhora. Por isso peço que me ajude.

— Hum! Assim é que o senhor decidiu atacar o caso?

— Sim. O proprio ladrão me obriga a isso, pois quiz comprometter-me na aventura Sim. Quiz utilizar-se de mim. Elle espera que eu diga que vi Harben sair da "cabine". Não vi, effectivamente, um homem côxo cruzar-se commigo, baixando a cabeça? Si se tratasse do mesmo Harben...

Mac interrompeu-se:

— Posso contar comsigo?

— Que devo fazer?

— E' simples. Não direi nem a Sally nem ao capitão que o vi. Não farei interrogatorios. Limitar-me-ei a ficar sentado no tombadilho, lendo A senhora terá, apenas, de ir contar-me o que se passa a bordo...

A's onze horas a senhora Westmacott voltou com a sua primeira informação — Harben tentatava, sem exito, avistar-se com Sally. O capitão havia collocado um aviso: quem houvesse estado entre oito e dez horas da noite anterior, na ponte, que se apresentasse immediatamente ao commissario de bordo.

A's onze e meia Mac foi informado de que Melhuish e Sally estavam juntos, na ponte superior.

Ao meio-dia, soube que revistavam o camarote de Harben. E meia hora após, a cama, rindo-se, trouxe uma informação, curiosa — "haviam roubado a Harben uma caixa de couro para collarinhos"!

— Foi o proprio Harben quem o disse?

— Não. O "stewart" das cabines.

— Uma caixa de collarinhos — optimo esconderijo para um collar.

Mac levantou-se:

— De que côr é a porta da "cabine" de Harben? Rosa ou verde?

— Branca — disse a dama julgando que o detective delirava.

— Branca! A senhora não póde conseguir-me um novello de lã branca?

— Um novello de lã?

— Sim. Para desmascarar o gatuno. Temos alguma distracção hoje á noite?

— Ha um concerto?

— Explendido. Faremos um jogo de prestidigitação com a lã branca.

* * *

Havia muitos passageiros presentes ao concerto. Sally, muito pallida, entrou juntamente com Melhuish, antes do intervallo.

Este saiu para voltar pouco depois, com uma capa da joven. Mac Nab estava bastante nervoso. Olhava continuamente para o relogio. No intervallo, emquanto os homens se dirigiam para o bar, o capitão York se levantou:

— Senhores. Lamento bastante ter de pedir-lhes que não abandonem a sala. Estamos effectuando uma investigação a respeito do desapparecimento do collar...

Mac Nab se poz de pé:

— Perdão. E' inutil incommodar os passageiros. O collar está na "cabine" do senhor Harben, escondido numa caixa de couro para collarinhos.

Um silencio mortal se fez no salão. Harben, avançando para Mac os punhos cerrados, exclamou:

— Isso é uma infamia! O senhor terá que engulir essas palavras! Quem é o senhor?

Um "ah!" de espanto correu pela sala. A senhora Westmacott, lançando um olhar para Sally, notou que ella cobria o rosto com as mãos. Melhuish, de pé, junto ao capitão, encara Mac fixamente.

— Juro que não fui eu! — gritou Harben.

Ninguem, entretanto, parecia acreditar no seu protesto de innocencia. O commissario de bordo entrou com a caixa de couro e depositou-a em mãos do commandante.

O collar appareceu, então.

— Eu nada tenho com esse roubo! — gritou novamente Harben.

A resposta de Mac foi inesperada:

— Sei disso muito bem, senhor Harben!

Melhuish, que se adeantára para receber a joia das mãos do capitão, voltou-se bruscamente:

— Já que o senhor sabe tanto — disse o capitão a Mac Nab — deverá saber quem é o ladrão.

— Sim — respondeu o policia tranquillamente. — Explicarei. A principio julguei que o ladrão fosse o senhor Harben. Tomei-o pela pessoa que cruzou commigo aquella noite. Mas de manhã, quando me disseram que um homem saira "coxeando" da "cabine" n. 13, comprehendi que me enganára. Naquella hora, na noite, não havia ninguem no local a não ser eu. E eu não contei a ninguem o que vira.

E, depois de uma pausa:

— "Qualquer pessoa podia imitar o andar de Harben. Mais tarde, o desapparecimento da caixa de couro reflectira o desespero do ladrão, que quiz attribuir a Harben o roubo do collar.. A caixa seria descoberta com uma inspecção geral nos camarotes. E todos diriam que o ladrão era Harben. Era facil. A verdadeira difficuldade se estribava em descobrir o culpado. Seria inutil vigiar o seu camarote durante o dia todo. Preferi deixar-lhe o caminho livre. E o ladrão levou a caixa, de accordo com minhas previsões. E ninguem o viu.

— Então — disse o capitão — poderá o senhor citar o nome do ladrão?

— Perdão. Foi o que me propoz: "apontar" o ladrão

— Como?

— A porta da "cabine" de Harben é branca. Extendi contra a porta um fio de lã, a uma altura de um metro e vinte, mais ou menos. O fio estava branqueado com gesso. A fibra, cortada em duas, deve estar ainda na porta. Vão os senhores comproval-o. O homem que entrou na "cabine" de Harben tem uma mancha de gesso no traje.

Instinctivamente, Melhuish baixou os olhos. Uma risca branca raiava a sua jaqueta.

— Harben! Harben! — gritou uma voz feminina. — Que feliz eu sou!

As palavras em si não eram comprometedoras nem definitivas. Mas, pelo tom em que foram pronunciadas, os homens renunciaram, com grande satisfação das mulheres, a toda a esperança de ganhar a aposta.

Silicol

do Professor Dr. ERNST LAVES
(Hannover, Allemanha)

APPROVADO PELO DEPARTAMENTO NACIONAL DE SAUDE PUBLICA EM 5-9-1927, SOB O N.º 378

Gosto agradavel. Em comprimidos de 0,10 grs. de acido silicico colloidal, ligado á albumina e soluvel nos intestinos

O MEDICAMENTO IDEAL CONTRA A TUBERCULOSE

Maxima absorpção e retenção no organismo

FABRICANTES E VENDEDORES AUTORIZADOS NO BRASIL:

J. RIBEIRO BRANCO & CIA.

Caixa Postal, 939 — Teleph. 2-0063 — End. Telegr. "LAVEIRO" — Codigos: A B C 5.ª ed. e RIBEIRO 2.ª ed.

RUA LIBERO BADARÓ', 38-A e 38-B

SÃO PAULO

Molestias do Estomago e dos Intestinos

ELIXIR EUPEPTICO

Tonteiras, vertigens, dôr e peso no estomago, gazes do estomago e dos intestinos, arrôtos, digestões difficeis, azia, máo gosto na bocca, prisão de ventre, bôlo hysterico, indisposição para o tratamento, gastrites, enterites e intero-colites. Mal insinuados pensam erroneamente na syphilis e, doloroso é confessar, muitos medicos seguem o mesmo pensamento com prejuizo para o seu cliente.

DYSPEPSIA NERVOSA.

Quaesquer destes males cedem com o uso do antigo e afamado Elixir Eupeptico Prof. Dr. Benicio de Abreu, conhecido do publico e da classe medica de todo o Brasil ha mais de quarenta annos.

A' venda em todo o Brasil — Caixa Postal 2 208 — Rio

ALFREDO DE CARVALHO & CIA.

MOVEIS?

OS MAIS ATTRAENTES — SATISFAZEM TODAS AS EXIGENCIAS

Melhores condições e minimos preços.

A. F. COSTA — 27, Andradas, 27

Reajustamento

C. I. T. A. Ltda. orientada e apparelhada, encarrega-se de coordenar, acompanhar e liquidar processos, por parte de credores e devedores, nos termos do regulamento.

Rua da Candelaria, 78 — RIO DE JANEIRO

Fitas e Papeis Carbono

HELIOS

E' de seu proprio interesse economico exigir esta marca